

T526/18



ESERCIZIO 20 18

ORDINATIVO DI PAGAMENTO

N. 1054

AGENZIA DEL CREDITO

AMAT/AXA



AZIENDA PER LA MOBILITA' NELL'AREA DI TARANTO S.p.A.

Sede legale ed amministrativa: 74100 TARANTO - Via C. Battisti, 657

Telefono 09973561 (5 linee urbane) - Fax 0997794247

Codice fiscale, Partita IVA e n° di iscrizione al Registro delle Imprese di Taranto 00146330733

Capita Sociale sottoscritto: € 5.497.272,00 - Capitale Sociale versato: € 8.381.881,75

ORDINATIVO DI PAGAMENTO

GESTIONE	ESERCIZIO	N. ORDINATIVO	DATA	COD.CASSA	COD.CASSA	IMPORTO ORDINATIVO
	2018	1.054	11/07/2018			235,00

**IL CASSIERE
PAGHERA' LA SOMMA DEL PRESENTE ORDINATIVO
DI PAGAMENTO A FAVORE DI:**

AGENZIA DELLE ENTRATE MOD. F/23

74100 TARANTO (TA)

Partita IVA: C.F.

CC 13.07.0001;

DICONSI EURO: duecentotrentacinque e xx / 100

PAGAMENTO: Bonifico

MODELLO F23 ALLEGATO

IBAN:

CAUSALE DEL PAGAMENTO

AMAT/AXA SENT.000000350/2017 DEL 26/10/17

PAGAMENTO FATTURE N.



IMPORTO LORDO	235,00
TOTALE RITENUTE	0,00
IMPORTO	235,00

		CASSA	CASSA
RISULTANZE DELLA GESTIONE DI CASSA	IMPORTO LORDO	235,00	
	PREVISIONE		
	PROG. ORDINATIVI EMESSI		
ESTREMI DELIBERA	DISPONIBILITA'		

IL CAPO CONTABILITA'

IL DIRIGENTE AMM.VO

IL DIRETTORE

IL PRESIDENTE



**MODELLO DI PAGAMENTO:
TASSE, IMPOSTE, SANZIONI
E ALTRE ENTRATE**

1. VERSAMENTO DIRETTO AL CONCESSIONARIO DI

[Empty box for direct payment to concessionary]

2. DELEGA IRREVOCABILE A

BANCA MONTE DEI PASCHI DI SIENA SpA
Filiale di TARANTO

AGENZIA/UFFICIO

PROV.

PER L'ACCREDITO ALLA TESORERIA COMPETENTE

3. NUMERO DI RIFERIMENTO (*)

T U Y 2 0 1 8 7 1 0 0 1 5 1 8 0 2

DATI ANAGRAFICI

COGNOME, DENOMINAZIONE O RAGIONE SOCIALE

NOME

DATA DI NASCITA

4. AZIENDA PER LA MOBILITA' NELL'AREA DI TARANTO

SESSO M o F

COMUNE (o stato estero) DI NASCITA / SEDE SOCIALE

PROV.

CODICE FISCALE

giorno mese anno

[Form fields for personal data: M, Comune, PROV., 0,0,1,4,6,3,3,0,7,3,3]

COGNOME, DENOMINAZIONE O RAGIONE SOCIALE

NOME

DATA DI NASCITA

5. [Empty form fields for second person's data]

SESSO M o F

COMUNE (o stato estero) DI NASCITA / SEDE SOCIALE

PROV.

CODICE FISCALE

giorno mese anno

[Empty form fields for second person's data]

DATI DEL VERSAMENTO

6. UFFICIO O ENTE

7. COD. TERRITORIALE (*)

8. CONTENZIOSO

9. CAUSALE

10. ESTREMI DELL'ATTO O DEL DOCUMENTO

T U Y [] [] [] R G 2 0 1 7 0 1 3 S C 0 0 0 0 0 0 0 3 5 0 0

11. CODICE TRIBUTO

12. DESCRIZIONE (*)

13. IMPORTO

14. COD. DESTINATARIO

1 0 9 T	REGISTRO: ALTRE VOCI - PROP.	200,00	
8 0 6 T	ENTR. EVENT. AG. DELLE ENTRATE	35,00	

PER UN IMPORTO COMPLESSIVO DI EURO

235,00

EURO (lettere)

DUECENTOTRENTACINQUE / 00

ESTREMI DEL VERSAMENTO

(DA COMPILARE A CURA DEL CONCESSIONARIO DELLA LANCIA O DELLE POSTE)

DATA			CODICE CONCESSIONE/BANCA/POSTE	
giorno	mese	anno	AZIENDA	CAB/SPORTELLO
12	07	2018	1030	15801

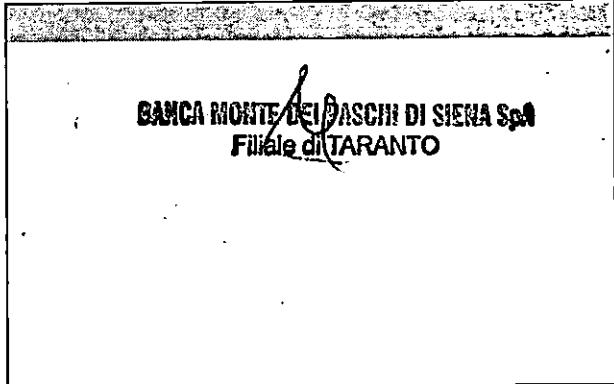

THE UNIVERSITY OF CHICAGO
LIBRARY

4-2-20

1000 1000 1000 1000 1000

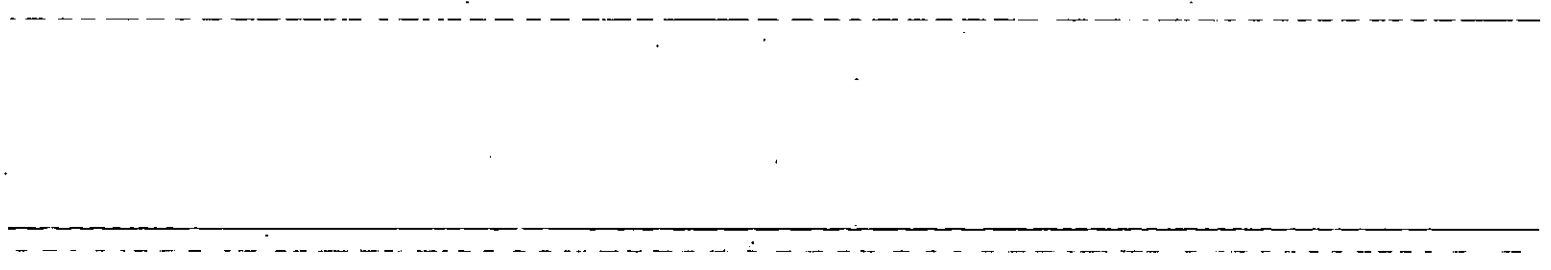

**AZIENDA PER LA MOBILITA' NELL'AREA DI TARANTO S.p.A.**

Sede legale ed amministrativa: 74100 TARANTO - Via C. Battisti, 657

Telefono 09973561 (5 linee urbane) - Fax 0997794247

Codice fiscale, Partita IVA e n° di iscrizione al Registro delle Imprese di Taranto 00146330733

Capitale Sociale sottoscritto: € 5.497.272,00 - Capitale Sociale versato: € 8.381.881,75

ORDINATIVO DI PAGAMENTO

GESTIONE	ESERCIZIO	N. ORDINATIVO	DATA	COD.CASSA	COD.CASSA	IMPORTO ORDINATIVO
	2018	1.054	11/07/2018			235,00

**IL CASSIERE
PAGHERA' LA SOMMA DEL PRESENTE ORDINATIVO
DI PAGAMENTO A FAVORE DI:**

AGENZIA DELLE ENTRATE MOD. F/23

74100 TARANTO (TA)

Partita IVA: C.F.

CC 13.07.0001;

DICONSI EURO: duecentotrentacinque e xx / 100

PAGAMENTO: Bonifico

MODELLO F23 ALLEGATO

IBAN:

CAUSALE DEL PAGAMENTO

AMAT/AXA SENT.000000350/2017 DEL 26/10/17

PAGAMENTO FATTURE N.

IMPORTO LORDO 235,00**TOTALE RITENUTE** 0,00**IMPORTO** 235,00

RISULTANZE DELLA GESTIONE DI CASSA	IMPORTO LORDO	CASSA	CASSA
		235,00	
	PREVISIONE		
	PROG. ORDINATIVI EMESSI		
ESTREMI DELIBERA	DISPONIBILITA'		

IL DIRETTORE CONTABILITA'

IL DIRIGENTE AMM.VO

IL DIRETTORE

IL PRESIDENTE

20767
70.120

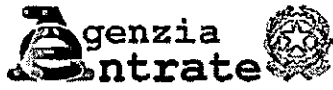

AVVISO DI LIQUIDAZIONE DELL'IMPOSTA
IRROGAZIONE DELLE SANZIONI

AVVISO NUM. 2017/013/SC/000000350/0/001

DIREZIONE PROVINCIALE DI TARANTO
UFFICIO TERRITORIALE DI TARANTO (TUY)

II DIRETTORE
PROVINCIALE DEL GIACCO ADOLFO

avverte

AZIENDA PER LA MOBILITA' NELL'AREA DI TARANTO SPA

C.F. 00146330733

DOMICILIATO IN
VIA CESARE BATTISTI 657 74121 TARANTO (TA)
IN QUALITA' DI ATTORE

che in relazione ALLA SENTENZA CIVILE N. 000000350/2017

DEL 26/10/17 EMESSO DAL CORTE D APPELLO

e per i seguenti motivi:

IMPOSTA PRINCIPALE DI REGISTRO SU ATTI GIUDIZIARI (TESTO UNICO SULL' IMPOSTA DI
REGISTRO APPROVATO CON D.P.R. 131/86, DI SEGUITO INDICATO COME T.U.I.R.)
L' IMPOSTA E' STATA LIQUIDATA IN MISURA FISSA (APPLICAZIONE ART. 41 T.U.I.R. E
ART. 8 DELLA PRIMA PARTE DELLA TARIFFA AD ESSO ALLEGATA)
N.O. 406/2017

DATI RELATIVI ALLE PARTI IN CAUSA : AZIENDA PER LA MOBILITA' NELL'AREA DI
TARANTO SPA / AXA ASSICURAZIONI SPA + AGENZIA DI ASSICURAZIONI DI GUIDO
SANGIORGIO SAS + GBS GENERAL BROKER SERVICE SRL

le imposte, le sanzioni pecuniarie e gli interessi di mora, dovuti in solido da
tutte le parti in causa, sono stati liquidati come segue:

REGISTRO: ALTRE VOCI - PROP.	109T	200,00
ENTR. EVENT. AG.DELLE ENTRATE	806T	35,00
TOTALE DOVUTO		235,00 EURO

Si autorizza il pagamento. Amat Socisimbente.

10 LUG. 2018

AMAT - S.p.A.
IL DIRETTORE GENERALE
Ing. Massimo DICECCA

IL FUNZIONARIO DELEGATO
ANTONIO RIZZELLO BORTONE

(*) FIRMA SU DELEGA DEL DIRETTORE PROVINCIALE DEL GIACCO ADOLFO

- Adesione per la mobilità nell'area di Taranto
- Prot. n. 11853
- del 29 GIUG 2018
- AD Amministratore Delegato
 - DG Direttore Generale
 - DA Direttore Amministrativo
 - DT Direttore Tecnico
 - UAP Affari / Contratti
 - UCM Commercio / Marketing
 - (*) UCB Contabilità / Bilancio
 - UES Esercizio / Cassa
 - UES Informatica / Sistemi
 - UET Mobilità / Tariffe
 - GRU Risorse Umane
 - UAG Affari Gen. P.S.R. SIMBENTE
 - UAG Unica Rapresenta
 - STC Segreteria

Ricevuto 11/07/2018
S. Sella

P.M. 10054
11/7/18

12345

AMAT - S.p.A.
DIRETTORE GENERALE
Via Mazzini 100/101

12345

INFORMAZIONI PER IL CONTRIBUENTE

Funzionario responsabile del procedimento **ANTONIO RIZZELLO BORTONE**

1) Termine e modalità di pagamento

Il contribuente deve effettuare entro 60 giorni dalla notifica di questo atto il versamento dell'importo dovuto presso banche, uffici postali o agenti della riscossione con il modello F23 che trova in allegato.

Se, al posto del modello allegato, utilizza quello disponibile presso banche, uffici postali, agenti della riscossione o quello scaricato dal sito Internet dell'Agenzia delle Entrate (www.agenziaentrate.gov.it), deve riportare tutti i dati del modello allegato, in particolare il numero di riferimento.

2) Mancato o tardivo pagamento

Se il contribuente non paga entro il termine sopra indicato, procederemo, come previsto dalla legge, all'iscrizione a ruolo delle somme dovute e verrà quindi emessa una cartella di pagamento dall'agente della riscossione.

3) Riesame in autotutela

Se il contribuente ritiene che questo atto non sia fondato può chiedere all'Agenzia delle entrate di riesaminare l'atto in autotutela. In questo modo invita l'Amministrazione a riconsiderare, in tutto o in parte, solo gli elementi e i dati contenuti in questo atto. La richiesta di autotutela non sospende né il termine entro cui versare le somme dovute né il termine entro cui presentare ricorso.

La richiesta di autotutela deve essere presentata in carta semplice all'ufficio indicato in intestazione, allegando la documentazione a supporto della richiesta.

La domanda di autotutela non sospende il termine per presentare ricorso al Giudice tributario.

4) Ricorso e reclamo

Quando e come presentare ricorso e reclamo (artt. da 17-bis a 22 Dlgs n. 546/1992)

Questo atto può essere impugnato entro 60 giorni dalla data di notifica. Il conteggio dei giorni è sospeso nel periodo che va dal 1° al 31 agosto di ogni anno.

Per le controversie di valore fino a 50.000 euro, il ricorso produce anche gli effetti di un reclamo e può contenere una proposta di mediazione con rideterminazione della pretesa. In tali casi, la presentazione del ricorso comporta la sospensione per 90 giorni della riscossione e del pagamento delle somme dovute in base all'atto impugnato, per consentire lo svolgimento del procedimento di reclamo/mediazione. Decorso 90 giorni dalla presentazione del ricorso senza che sia stato notificato l'accoglimento del reclamo o conclusa la mediazione, la sospensione viene meno e sono dovuti gli interessi maturati durante il periodo di sospensione del pagamento. L'istituto del reclamo/mediazione garantisce tempi brevi e certi per ottenere una risposta dell'Agenzia e, in caso di accordo, sanzioni ridotte al 35% del minimo previsto dalla legge.

A chi presentare il ricorso

Il ricorso deve essere intestato alla Commissione tributaria provinciale territorialmente competente e notificato alla Direzione **PROVINCIALE** che ha emesso l'atto.

Come notificare il ricorso

La notifica può avvenire tramite:

- invio telematico all'indirizzo di posta elettronica certificata (PEC):
dp.Taranto@pce.agenziaentrate.it
- Ufficiale giudiziario (articoli 137 e ss. del Codice di procedura civile)
- consegna diretta alla stessa Direzione **PROVINCIALE** che rilascia la relativa ricevuta
- spedizione con plico raccomandato senza busta con ricevuta di ritorno

Nel caso di notifica del ricorso tramite PEC, il deposito del fascicolo deve avvenire mediante il Sistema Informativo della Giustizia Tributaria (S.I.Gi.T.), cui si accede dal Portale della Giustizia tributaria (www.giustiziatributaria.gov.it).

Dati da indicare nel ricorso

- la Commissione tributaria provinciale a cui si presenta il ricorso
- le generalità di chi presenta il ricorso
- il codice fiscale, oltre che della parte, anche dei rappresentanti in giudizio (art. 23, comma 50, del D1 n. 98/2011)
- l'indirizzo di posta elettronica certificata del difensore o della parte
- il rappresentante legale, se si tratta di una società o di un ente
- la residenza o la sede legale o il domicilio eventualmente eletto
- la Direzione PROVINCIALE contro cui si presenta ricorso
- il numero dell'avviso di liquidazione
- i motivi del ricorso e, nel caso in cui venga formulata una proposta di mediazione, i motivi della proposta con la rideterminazione dell'ammontare della pretesa
- le conclusioni, ovvero la richiesta oggetto del ricorso, e la dichiarazione dalla quale risulta il valore della lite, pari all'importo dei soli tributi contestati, anche nell'ipotesi di prenotazione a debito (art. 14, comma 3 bis, DPR n. 115/2002)
- la firma di chi presenta ricorso o del difensore incaricato
- la categoria cui appartiene il difensore tra quelle dell'articolo 12 del Dlgs n. 546/1992
- l'incarico a norma del medesimo articolo 12, comma 7.

Se l'importo contestato è superiore a 3.000,00 euro, esclusi gli interessi e le sanzioni (oppure, in caso di contestazioni relative esclusivamente a sanzioni, se il loro ammontare è superiore a 3.000,00 euro), il contribuente deve essere assistito in giudizio da un difensore appartenente alle categorie indicate dall'art. 12 del Dlgs n. 546/1992 (per esempio: avvocati, dottori commercialisti, ragionieri, periti commerciali, iscritti nei relativi albi professionali).

Come costituirsi in giudizio

Entro 30 giorni dalla data di proposizione del ricorso, a pena di inammissibilità del ricorso stesso, il contribuente deve costituirsi in giudizio, deve cioè depositare presso la segreteria della Commissione tributaria provinciale il proprio fascicolo.

In caso di controversie di valore fino a 50.000 euro, soggette al procedimento di mediazione, il predetto termine decorre dal novantesimo giorno successivo alla notifica del ricorso/reclamo. Il termine di 90 giorni è sospeso dal 1° al 31 agosto.

Il fascicolo deve contenere:

- il ricorso se notificato via PEC ovvero l'originale del ricorso, se è stato notificato tramite l'Ufficiale giudiziario, oppure la copia del ricorso se è stato consegnato o spedito per posta; in questo caso, il contribuente deve attestare che la copia sia conforme all'originale del ricorso
- la ricevuta di PEC che attesta l'avvenuta notifica del ricorso o la fotocopia della ricevuta del deposito o della spedizione per raccomandata
- la fotocopia dell'avviso di liquidazione
- la nota di iscrizione a ruolo, in cui devono essere indicati le parti, il difensore che si costituisce, l'atto impugnato, la materia del contendere, il valore della controversia e la data di notifica del ricorso
- la documentazione relativa al contributo unificato.

Prima di costituirsi in giudizio il contribuente è tenuto a pagare il contributo unificato in base al valore della controversia (art. 13, comma 6-quater, del DPR n. 115/2002). Questo valore (determinato ai sensi dell'art. 12, comma 2, del Dlgs n. 546/1992) deve risultare da apposita dichiarazione resa nelle conclusioni del ricorso, anche nell'ipotesi di prenotazione a debito.

Il pagamento del contributo unificato può essere effettuato presso:

- uffici postali, utilizzando l'apposito bollettino di conto corrente postale
- banche, utilizzando il modello F23
- tabaccherie e agenti della riscossione (per versare il contributo presso le tabaccherie è necessario utilizzare l'apposito modello per la comunicazione di versamento e su questo mettere il contrassegno rilasciato dai tabaccai a conferma dell'avvenuto pagamento).

I modelli per il pagamento del contributo unificato sono disponibili sul sito www.agenziaentrate.gov.it.

Importante: se nel ricorso il difensore non indica il proprio indirizzo di posta elettronica certificata oppure la parte non indica il proprio codice fiscale, il contributo unificato è aumentato fino alla metà (art. 13, comma 3 bis, DPR n. 115/2002).

La parte che perde in giudizio può essere condannata a pagare le spese.

~~PRESTARE ATTENZIONE CHE I FUNZIONARI INTERMEDIARI PROVVEDANO ALLA GIUSTA~~
~~TRASCRIZIONE DEGLI ESTREMI DELL'ATTO AL FINE DI UNA CORRETTA REGISTRAZIONE.~~
LE INFORMAZIONI SARANNO EROGATE ESCLUSIVAMENTE NELLE GIORNATE DI MARTEDI' E
GIOVEDI' DALLE ORE 08:30 ALLE ORE 12:30 E DALLE ORE 14:45 ALLE ORE 16:45
FUNZIONARI REFERENTI: QUARTO O. - SCHINAIA A. - CORONA A. - DE FLORIO M.

Direzione Provinciale Taranto

NOTIFICA A MEZZO POSTA
(ai sensi dell'art. 14 della Legge 20/11/1982, n. 890)

Il presente atto viene spedito a mezzo dell'ufficio postale di: **TARANTO 5**

a mezzo raccomandata con avviso di ricevimento AG

786888690002

Il Messo Speciale
della Direzione Provinciale di Taranto

Michela Fedele

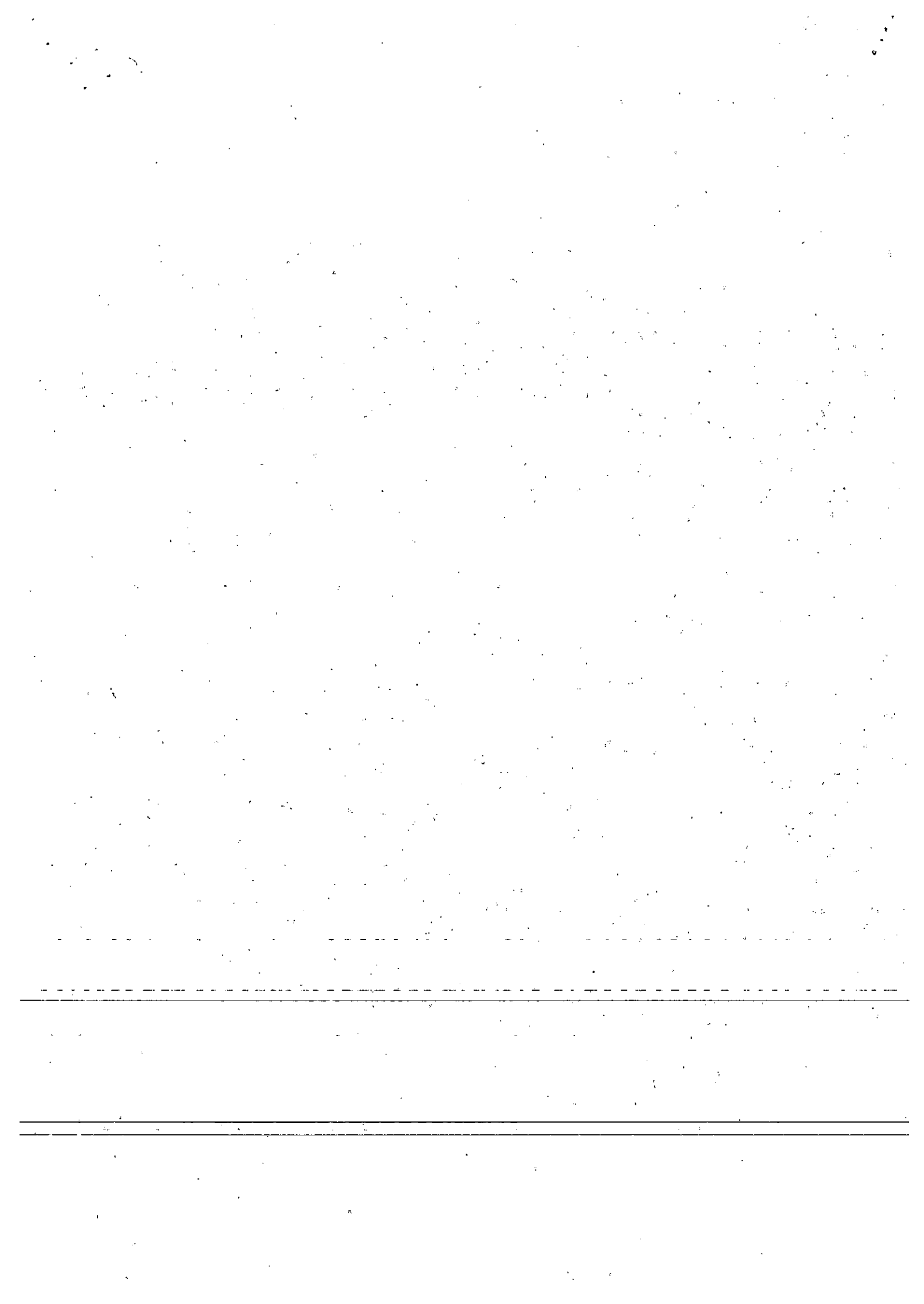

Posteitaliane

Servizio Notificazioni Atti Giudiziali/Amministrativi

AVVISO DI RICEVIMENTO
atto giudiziario spedito con raccomandata

N. AG. 78688869000-2

Bollo dell'ufficio di partenza



AG FEDELE

AVVERTENZE PER GLI UFFICI DI ACCETTAZIONE E DI DISTRIBUZIONE
L'ufficio di accettazione deve apporre il numero della raccomandata del plico nello spazio in alto a sinistra.
L'ufficio di distribuzione o di destinazione deve restituire in raccomandata il presente avviso.

Modello 23 L - Agenzia delle Entrate - Stampa RTI ASCAM/Abramo Printing & Logistics S.p.A.

Bollo dell'ufficio di distribuzione



AVVISO DI RICEVIMENTO
da restituire a:

(compilare in stampatello)

AR



68688869000-0

DCOPD0819
AGENZIA DELLE ENTRATE
DIREZIONE PROVINCIALE
UFFICIO TERRITORIALE
Via Plateja 30 74121 TARANTO

N° 9513
del cronologico

AVVISO DI RICEVIMENTO
AMAT SPA

dell'atto spedito con racc. n° (vedi retro) dall'U.P. di
VIA C BATTISTI 657
TARANTO

TA/5 27/06/2018

diretto a

CONSEGNA DEL PLICO A DOMICILIO

MANCATA CONSEGNA DEL PLICO A DOMICILIO

RITIRO IN UFFICIO DEL PLICO NON RECAPITATO

Dichiaro di aver ricevuto la raccomandata sopra indicata

- Destinatario persona fisica (anche se dichiarata fallita)
- Destinatario persona giuridica (1)
- Curatore fallimentare (2)
- Domiciliatario (3)
- Familiare convivente (4)
- Addetto alla casa (5)
- Al servizio del destinatario, addetto alla ricezione delle notificazioni (6)
- Portiere dello stabile in assenza del destinatario e delle persone abilitate (7)
- Delegato dal direttore del (8)

AMAT SPA
IL SEGRETERO
PER RICEVUTA

- Analista
- Ritirato il plico firmando il solo registro di consegna

Spedita comunicazione di avvenuta notifica (12) con raccomandata
n. _____ del _____
(data e firma dell'addetto al recapito)

PER RIFIUTO DEL DESTINATARIO

- del plico
- di firmare il registro di consegna (9)

PER RIFIUTO DELLA PERSONA ABILITATA

- Slg. _____
- In qualità di (10) _____
- del plico
- di firmare il registro di consegna
- affisso avviso porta ingresso dello stabile in indirizzo (11)
- immesso avviso cassetta corrisp. dello stabile in indirizzo (11)

PER TEMPORANEA ASSENZA DEL DESTINATARIO

- mancanza
- inidoneità
- delle persone abilitate
- affisso avviso porta ingresso dello stabile in indirizzo (11)
- immesso avviso cassetta corrisp. dello stabile in indirizzo (11)

PER IRREPERIBILITÀ DEL DESTINATARIO

PLICO DEPOSITATO PRESSO L'UFFICIO
spedita comunicazione di avvenuto deposito (13) con raccomandata
n. _____ del _____

sottoscrizione
dell'addetto al
recapito

data

firma

data

(firma del destinatario o di un suo delegato)

(controfirma dell'impiegato postale)

Bollo da apporre
all'atto
della consegna



- (1) Qualità rivestita dal rappresentante legale
- (2) Di Società per Azioni, in Accomandita per Azioni, a Responsabilità limitata
- (3) Avvocato, procuratore legale, determinata persona, determinato ufficio
- (4) Padre, moglie, nipote, ecc.
- (5) Domestico, collaboratore familiare, cameriere, cuoco, persona che conviva col destinatario
- (6) Segretario, dipendente, ecc.
- (7) Via, piazza, corso, n°
- (8) Carcere, Istituto ospedaliero, casa di riposo, stabilimento, ecc.
- (9) Equivale al rifiuto del plico, che quindi non viene consegnato
- (10) Vedi note (4) (5) (6) (7) (8)
- (11) L'adempimento è prescritto soltanto nel caso di tentativo recapito al primo indirizzo
- (12) Ai sensi dell'art. 7, legge n. 890/82 e successive modifiche.
- (13) Ai sensi dell'art. 8, legge n. 890/82 e successive modifiche.