

O.d.g. del 2/1/19

PROPOSTA DI DELIBERA DEL CONSIGLIO DI AMMINISTRAZIONE N° 5

Delibera n°	del
-------------	-----

Oggetto: INDAGINE DI MERCATO PER I LAVORI DI RISTRUTTURAZIONE DI ALCUNI AMBIENTI POSTI AL PIANO TERRA - OFFICINA REPARTO TORNIO – COMPENDIO AMAT.

ALLEGATI/NOTE:

Allegato 1: Nota prot. 0020916/2021 del 10/11/2021

Allegato 2: Lettera indagine di mercato

Allegato 3: Procedura di sorteggio fornitori iscritti all'albo del 15/11/2021

Allegato 4: Offerte pervenute

Il Direttore Generale f.f., d'intesa con il Direttore Tecnico ed Il Capo Unità Contratti ed Acquisti f.f., riferisce e propone quanto segue:

Premesso che:

- Con richiesta interna assunta al n. di prot. . 0020916/2021 del 10/11/2021 (**Allegato n. 1**), il Capo Unità Tecnica, Ing. Domenico Pellicoro, ha richiesto l'individuazione di un impresa edile cui affidare i lavori di ristrutturazione di alcuni ambienti posti al Piano Terra - Officina Reparto Tornio – Compendio Amat, allegando, altresì, capitolato speciale e computo metrico dei lavori.
- In adesione a tale richiesta, l'Unità Contratti ha svolto indagine di mercato telematica (**Allegato n. 2**) volta a ricercare la migliore offerta per tali lavori, alle condizioni del capitolato, con richiesta di offerta a ribasso sull'importo ivi previsto di € 15.500,00 oltre IVA.
- La richiesta di preventivo è stata rivolta alle seguenti 15 imprese iscritte all'Albo Fornitori telematico dell'AMAT nella categoria "Opere Civili Edili", sorteggiate come da allegato (**Allegato n. 3**):

RAGIONE SOCIALE	PARTITA IVA
AQUATECH S.R.L.	01911860730
OPERA FUTURA S.R.L	02821260730
L'ELETTRA TRIVISANO S.R.L.	02353520733
ITES S.R.L.	03191760739
INGEO COSTRUZIONI E SERVIZI S.R.L.	02767410737
IGEA SRL	02949170738
ICOSER SERVIZI DI INGEGNERIA INTEGRATA S.R.L.	01889710735

RAGIONE SOCIALE	PARTITA IVA
FERRARESE COSTRUZIONI SRL	02551580737
CHEMI.PUL.ITALIANA SRL	00450980735
CAMPO GIUSEPPE	02174170734
BRISCI COSTRUZIONI DI G&G S.R.L.	02655630735
BARDIA WALTER S.R.L.	02448920732
PIT STOP SRL	02702580735
TE.BE. TECNOLOGIA BIOEDILIZIA SRL	03128770736
TEC.GEN SRL	03124320734

- Come riportato nell'**Allegato n. 4**, sono pervenute le seguenti offerte entro il termine assegnato nel portale "Traspare":

OFFERENTE	PREZZO OFFERTO (al netto di IVA)
PIT STOP SRL	€ 14.200,00
TEC.GEN SRL	€ 14.360,00
TE.BE. TECNOLOGIA BIOEDILIZIA SRL	€ 14.750,00

Tanto premesso si propone:

- di autorizzare, ai sensi dell'art. 36 comma 2 lett. A) del D. Lgs. N° 50/2016, l'affidamento alla società "PIT STOP s.r.l.", i lavori di ristrutturazione di alcuni ambienti posti al Piano Terra - Officina Reparto Tornio - Compendio Amat al corrispettivo a corpo di € 14.200,00 (quattordicimiladuecento/00) oltre IVA.
- di autorizzare la Direzione Generale, la Direzione Tecnica, l'Area Tecnica e l'Unità Contratti ed Acquisti ad ogni adempimento connesso e conseguente.

Il Capo Unità Contratti ed Acquisti f.f. 

Il Direttore Tecnico 

Il Direttore Generale f.f. 

IL CONSIGLIO DI AMMINISTRAZIONE

- vista la proposta formulata ed i relativi allegati;
- ritenuto di approvarla;
- visti lo Statuto Sociale dell'AMAT s.p.a. ed il Codice civile,
- a voti

DELIBERA

- a. di autorizzare, ai sensi dell'art. 36 comma 2 lett. A) del D. Lgs. N° 50/2016, l'affidamento alla società "PIT STOP s.r.l.", i lavori di ristrutturazione di alcuni ambienti posti al Piano Terra - Officina Reparto Tornio – Compendio Amat al corrispettivo a corpo di € 14.200,00 (quattordicimiladuecento/00) oltre IVA.
- b. di autorizzare la Direzione Generale, la Direzione Tecnica, l'Area Tecnica e l'Unità Contratti ed Acquisti ad ogni adempimento connesso e conseguente.

All. 1



RDA 55/2021 UT del 10/11/2021

Spett.le AMAT SpA
c.a. Direttore Tecnico
Ing. Mauro Piazza

Richiesta nr RDA/UTE-55/2021

OGGETTO: RISTRUTTURAZIONE STANZA EX TORNIO

A seguito dei vari sopralluoghi effettuati dal RSPP aziendale e dalla necessità di adeguamento degli ambienti di lavoro si richiede di autorizzare l'area contratti a selezionare opportunamente una ditta esterna per i lavori riportati negli allegati alla presente RDA..

L'importo a base di gara è di 15.500,00 + IVA

Considerata la complessità dei lavori si richiede alle singole ditte di effettuare il sopralluogo degli ambienti.

AMAT S.p.a.
IL DIRETTORE TECNICO E D'ESERCIZIO
(Ing. Mauro Piazza)

Unità Tecnica

Ing. Pellicoro Domenico



Azienda per la Mobilità nell'Area di Taranto S.p.A.
Società per Azioni con Socio unico soggetta a direzione e coordinamento da parte del Comune di Taranto
Via Cesare Battisti, 657 - 74121 Taranto / 099 7356111 - Fax 099 7794247
www.amat.taranto.it - amat@amat.ta.it - PEC amat@pec.amat.ta.it
C.F., P.IVA e N° iscrizione al Registro Imprese di Taranto 00146330733 - Capitale Sociale € 2.340.463,00 int. vers.

Amat S.p.A. Protocollo Interno n. 0020916/2021 del 10/11/2021 14:41:37

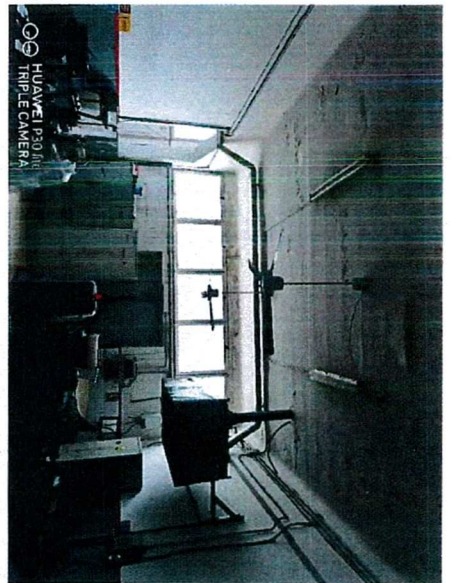
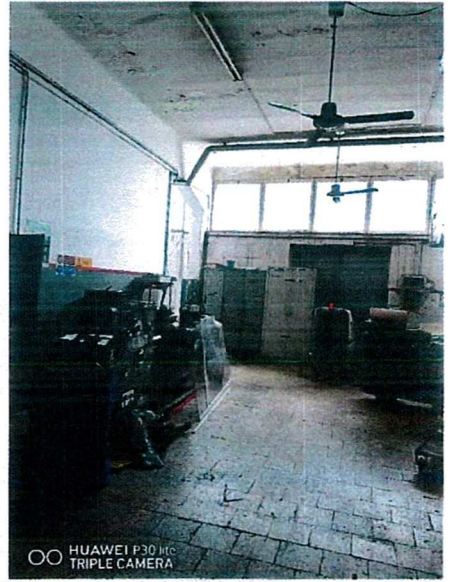
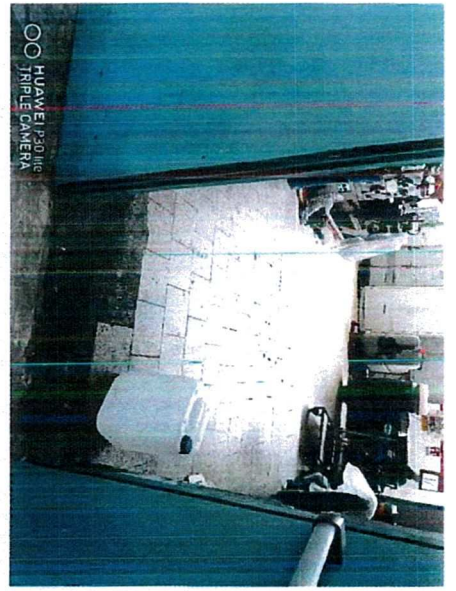
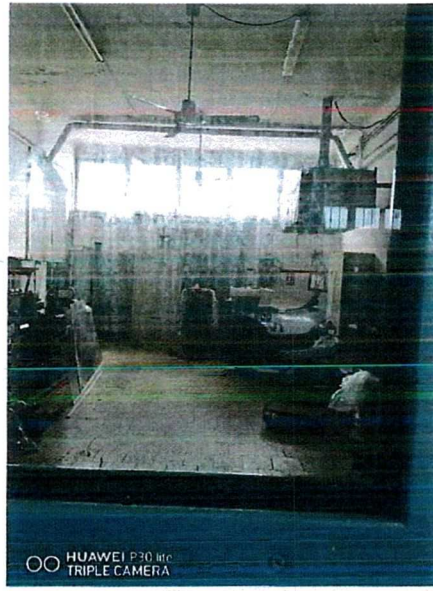
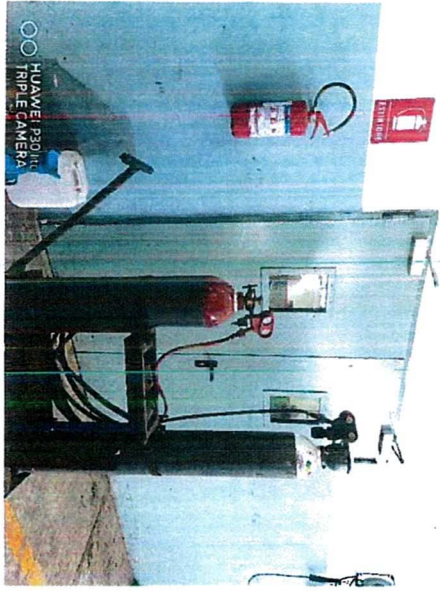

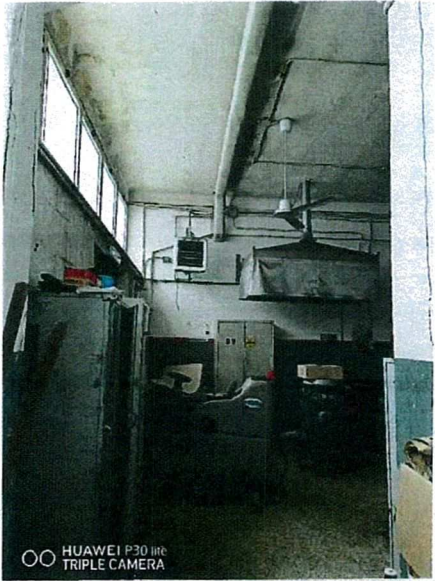
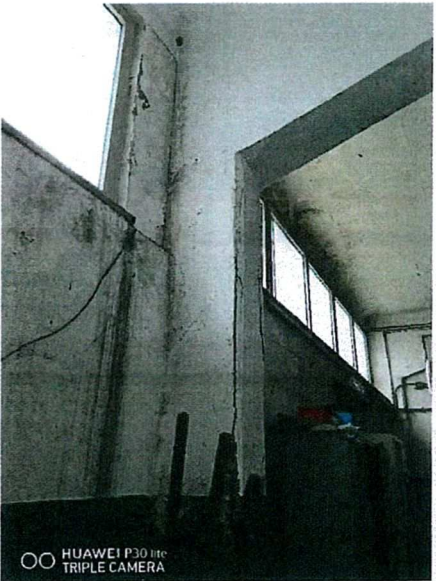
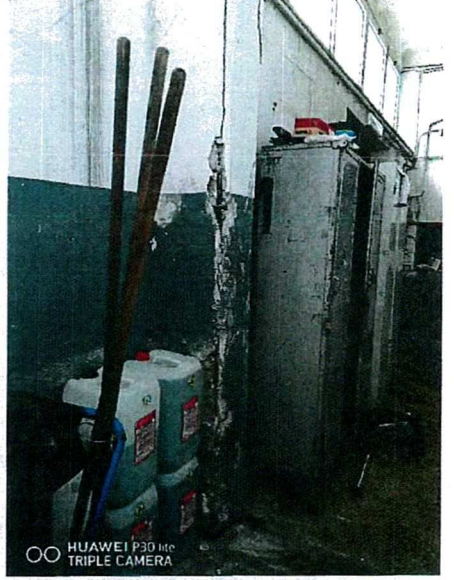
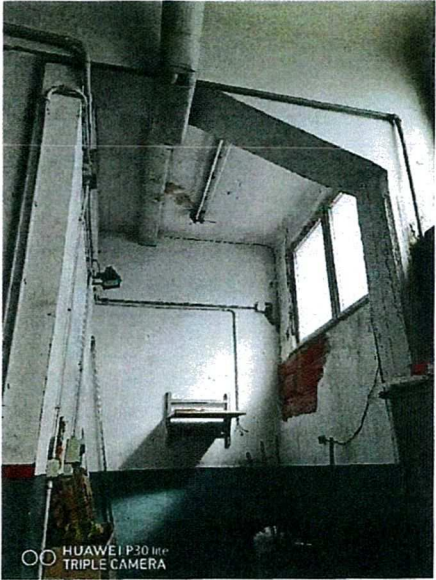
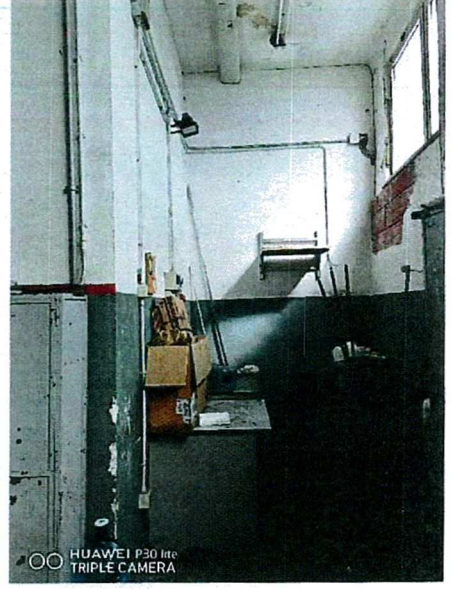
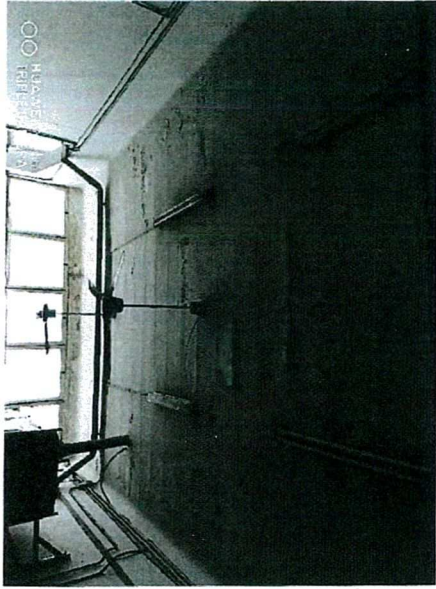

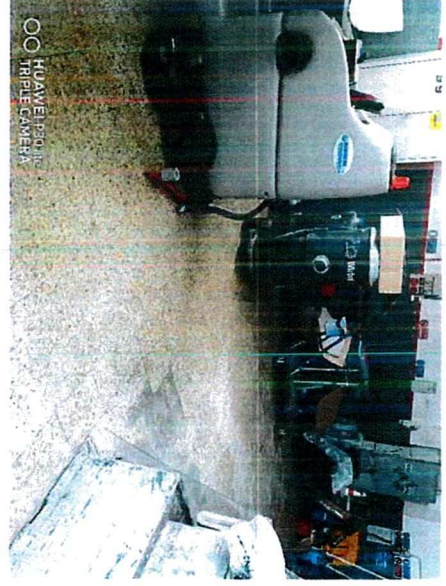
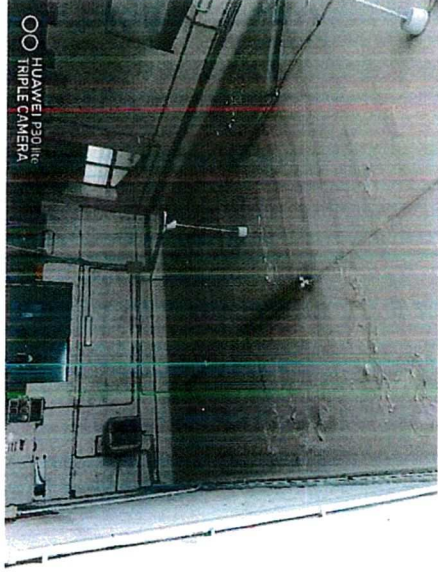

	<p>COMUNE DI TARANTO</p> <p>COMPENDIO AMAT FABBRICATO OFFICINA REPARTO officina sala tornio</p> 
Data : 10 Novembre 2021	
COMMITTENTE A.M.A.T. S.p.a	
UBICAZIONE Via C.Battisti, 657- TARANTO-	
Oggetto:	<p><i>CAPITOLATO SPECIALE E COMPUTO METRICO</i> <i>LAVORI DI RISTRUTTURAZIONE LOCALI</i> PIANO TERRA FABBRICATO OFFICINA REPARTO TORNIO</p>

Sommario

CAPO 1° OGGETTO E AMMONTARE DELL'APPALTO DESIGNAZIONE, FORMA E PRINCIPALI DIMENSIONI DELLE OPERE VARIAZIONI DELLE OPERE	4
Articolo 1 – OGGETTO DELL'APPALTO.....	4
Articolo 2 - AMMONTARE DELL'APPALTO.....	4
Articolo 3 – CONOSCENZA DELLE CONDIZIONI DI APPALTO	4
Articolo 4 - DESCRIZIONE DELLE OPERE E COMPUTO METRICO.....	5
Articolo 6 - CONSEGNA LAVORI.....	8
Articolo 7 – VARIAZIONE DELLE OPERE PROGETTATE	8
Articolo 8 - CORRISPONDENZA DEI MATERIALI E DELLE FORNITURE ALLE PRESCRIZIONI CONTRATTUALI.....	9
Articolo 9 - PROVISTA DEI MATERIALI E DELLE FORNITURE IN GENERE.....	9
Articolo 10 - ACQUA - CALCI - AGGLOMERATI CEMENTIZI - CEMENTI – POZZOLANE - GESSO.....	10
Articolo 12 – MATERIALI PER LAVORI DA PITTORE	11
Articolo 13 – MATERIALI PER ISOLAMENTO TERMICO	11
Articolo 14 - INTONACI.....	11
Articolo 15 - OPERE DA PITTORE.....	12
Articolo 16 – COLLOCAMENTO IN OPERA - NORME GENERALI.....	13
Articolo 17 - COLLOCAMENTO DI MANUFATTI VARI. APPARECCHI E MATERIALI FORNITI DALL'AMMINISTRAZIONE APPALTANTE	13
Articolo 18- IMPIANTI ELETTRICI (eventuali).....	13
Articolo 19 - LAVORI IN ECONOMIA E NON PREVISTI.....	14
Articolo 20 - ORDINE DA TENERSI NELL'ANDAMENTO DEI LAVORI	14
Articolo 21 – DISPOSIZIONI PARTICOLARI RIGUARDANTI L'APPALTO E MODO DI VALUTARE I LAVORI – OSSERVANZA DEL CAPITOLATO GENERALE, DI LEGGE E REGOLAMENTI	15
Articolo 22 - DOCUMENTI CHE FANNO PARTE DEL CONTRATTO	15
Articolo 23 - STIPULA DEL CONTRATTO.....	15
Articolo 24 – GARANZIE E COPERTURE ASSICURATIVE.....	16
Articolo 24 – CARTELLI ALL'ESTERNO DEL CANTIERE.....	16
Articolo 26- TRATTAMENTO DEI LAVORATORI	16
Articolo 27 - TEMPO UTILE PER L'ULTIMAZIONE DEI LAVORI - PENALE PER RITARDO	17

Articolo 28 - CONSEGNA ED ESECUZIONE DEI LAVORI	17
Articolo 29 - CONTO FINALE.....	17
Articolo 30 - MODALITÀ DI PAGAMENTO.....	17
Articolo 31 - VISITA DI COLLAUDO.....	17
Articolo 32 - ONERI ED OBBLIGHI DIVERSI A CARICO DELL'IMPRESA - RESPONSABILITA' DELL'IMPRESA.....	18
Articolo 33 - DISPOSIZIONI GENERALI RELATIVE AI PREZZI DI CONTRATTO E DELLE SOMMINISTRAZIONI PER OPERE IN ECONOMIA INVARIABILITA' DEI PREZZI CONTRATTUALI ...	18

CAPO 1°

OGGETTO E AMMONTARE DELL'APPALTO DESIGNAZIONE, FORMA E PRINCIPALI DIMENSIONI DELLE OPERE VARIAZIONI DELLE OPERE

Articolo 1 – OGGETTO DELL'APPALTO

L'appalto ha per oggetto l'esecuzione di tutte le opere occorrenti per dare finiti e ben eseguiti i lavori relativi alla ristrutturazione di alcuni ambienti posti al Piano Terra officina reparto tornio – Compendio AMAT- Taranto

Articolo 2 - AMMONTARE DELL'APPALTO

Nei prezzi che si andranno ad indicare si intendono compresi:

- a) tutte le opere, provviste e prestazioni descritte nel presente capitolato e nei documenti tecnici allegati (grafici di rilievo e di progetto);
- b) qualunque altra opera, provvista e prestazione necessaria per la buona statica, corretta esecuzione e la funzionalità dell'oggetto d'appalto, per quanto concerne sia particolarità tecniche che legali o amministrative, comprendenti quindi anche le opere o quei provvedimenti che siano prescritti da particolari dispositivi vigenti, da qualunque autorità competente, anche se non specificatamente richiamate nei patti contrattuali, ovvero che si rendano indispensabili per particolari ragioni contingenti di sicurezza e di altra natura;

Pertanto non potranno in alcun modo essere ritenute come varianti di esecuzione a semplice titolo indicativo le opere, provviste o prestazioni che derivino da correzioni di inesattezze di rilievi o di disegno, o quelle la cui specificazione, sia per quantità che per qualità, è da patti contrattuali demandati al giudizio del Direttore dei Lavori, e ciò naturalmente anche se tali opere, provviste o prestazioni non fossero, in tutto o in parte, dettagliatamente descritti nel presente capitolato e successivo contratto.

Per eventuali opere aggiuntive, da valutarsi a misura, si dovranno applicare i prezzi correnti di Mercato, la cui applicazione è limitata alle varianti esecutive che venissero richieste ed ordinate dalla Direzione dei Lavori.

Articolo 3 – CONOSCENZA DELLE CONDIZIONI DI APPALTO

Per il solo fatto di sottoscrivere il presente capitolato, l'appaltatore dichiara di:

- a) conoscere perfettamente lo stato dei luoghi e le condizioni in cui trovano le unità, le pareti e soffitti e le parti di esse interessate dai lavori di manutenzione di cui al presente capitolato;
- b) aver preso visione dei luoghi preliminarmente alla redazione dell'offerta e dei disegni allegati al presente Capitolato.

- c) conoscere perfettamente le condizioni tutte del capitolato e le condizioni locali su cui dovrà eseguirsi l'opera, nonché le condizioni di impiego della mano d'opera e dei materiali;
- d) conoscere perfettamente tutte le circostanze generali e particolari di tempo, di luogo e contrattuali ed ogni qualsiasi possibilità contingente che possa influire sulla esecuzione dell'opera;
- e) conoscere perfettamente tutte le circostanze generali e particolari che possano avere influito sulle determinazioni dei prezzi.

Articolo 4 -

DESCRIZIONE DELLE OPERE E COMPUTO METRICO

4.1 SOFFITTO/PARETI INTERNE

- 1) rimozione totale di tutto il rivestimento esistente compreso intonaco, Demolizione delle parti tamburate o comunque ammalorate, compreso la rimozione totale dell'intonaco dei soffitti con eventuale ricostruzione delle pignatte e successivo rinforzo con rete in fibra di carbonio , con finitura a stucco. Le parti in calcestruzzo presenti (travi travette precomprese e pilastri) saranno tutte controllate e trattate con: rimozione di parti in fase di distacco , spazzolatura meccanica dei ferri d'armatura, trattamento con inibitore di corrosione, ricostruzione volumetrica rasatura con rete e finitura ad intonaco civile.
- 2) Per tutta la parete lato est non confinante con ambienti interni, è richiesto il ciclo di intonaci deumidificanti per tutta l'altezza.
- 3) Ripristino del plinto esistente: scavo circoscritto al pilastro per verifica armatura. Spicconatura totale del pilastro con trattamento di inibitore di corrosione e ricostruzione volumetrica con specifici prodotti in base agli spessori rilevati da farsi autorizzare dalla committente. Incamiciatura totale del pilastro con rete in fibra di carbonio fissata con fitches specifiche.
- 4) Smontaggio porta interna confinante con la sala motori realizzazione di muratura con blocchetti di tufo da 0,20 cm per mq 5 intonaco civile sia reparto tornio che sala motori mq 10

PARETI INTERNE MQ 160 ; SOFFITTO CIRCA MQ 60 PARETI CIRCA
ad Euro...../Mq. Totale (Euro 8000,00)

PAVIMENTI INTERNI

- 1) Rimozione totale della sola pavimentazione nella zona ripostiglio sx compreso massetto di sottofondo presente; rifacimento massetto e nuova pavimentazione simile all'esistente. (mq 6.00 circa).

ad Euro...../mq.

Totale (Euro 400,00)

- 2) Spazzolatura meccanica con verifica tenuta pavimento stuccatura cementizia di eventuali crepe e buche lavaggio con sgrassatore e ceratura finale .

ad Euro...../mq.

Totale (Euro 800,00)

RIVESTIMENTO E FINITURE PARETI INTERNE

- 3) Per un'altezza di 160 cm si dovrà rivestire in gres porcellanato identico all'esistente la zona lavandino circa 3 mq , per la restante parte delle pareti con pittura lavabile traspirante per un'altezza di 1,60 per le pareti trattate con ciclo deumidificante circa 15 mq, pittura lavabile per le pareti non trattate con ciclo deumidificante circa 45 mq (ral a scelta della committenza), traspirante bianco per il soffitto e parte alta delle pareti circa 150 mq , fornitura e montaggio zoccolino battiscopa h 15 cm circa 30 ml.

ad Euro...../ mq.

Totale (Euro 2.500,00)

ILLUMINAZIONE IMPIANTO ELETTRICO + SOSTITUZIONE LAVANDINO CON SCARICO

Ripristino impianto di illuminazione esistente, rifacimento impianto elettrico con canalizzazione esterna con N 4 prese per attacco industriale, N 4 prese schuko, N 4 prese civili 16°; sostituzione dello scarico lavandino.

Si richiede certificazione CE dell'impianto elettrico realizzato.

A corpo

Totale (Euro 1.300,00)

1) IMPIANTO CONDIZIONAMENTO A POMPA DI CALORE

Fornitura e posa in opera del materiale per la esecuzione di n. 1 impianti di condizionamento a pompa di calore, costituiti da Split a parete interna e macchina condensante.

Caratteristiche del condizionatore: deve essere in classe A tripla "+" provvisto della seguente documentazione:

- potenza 18.000 btu
- certificato CE
- attestazione di classe energetica
- certificato/attestazione di corretta installazione
- schema elettrico di collegamento
- comunicazione del "gas ecologico" utilizzato

Nella lavorazione dovranno essere ricomprese, le tracce murarie, la posa delle tubazioni, gli alloggiamenti, i collegamenti elettrici, le tubazioni di scarico condensa e quanto altro necessario alla completa realizzazione degli impianti nulla escluso compreso ripristino intonaci. Rimozione di vecchie tubazioni ed impianti in disuso compreso trasporto e smaltimento.

A corpo

Totale (Euro 2.500,00)

AMMONTARE TOTALE DELL'APPALTO

Totale (Euro 15.500,00 +IVA)

L'appalto è regolato oltre che dal presente capitolato Speciale, dai grafici e dalle specifiche tecniche che, anche se non materialmente allegati, si intendono formanti parte integrante del contratto:

1. Le disposizioni che il Direttore dei Lavori e IL Committente appaltante di comune accordo riterranno opportuno impartire.

Articolo 6 - CONSEGNA LAVORI

La Direzione Lavori, entro una settimana dalla sottoscrizione del presente capitolato, unitamente alla proprietà, indicherà la data di sottoscrizione del contratto; in caso di urgenza potrà procedere subito dopo l'approvazione della sottoscrizione.

Nel giorno fissato, notificato dall'Appaltatore o concordato anche verbalmente, questi deve trovarsi sul luogo e fare la consegna dei lavori alla ditta aggiudicataria.

L'appaltatore è responsabile, a consegna avvenuta, della conservazione e della sicurezza dei luoghi.

Qualora l'Appaltatore non si presenti nel giorno stabilito a ricevere la consegna del lavoro, gli verrà intimato un termine perentorio, trascorso il quale, la proprietà ha diritto a sciogliere il contratto e provvedere all'esecuzione di ufficio, in danno dell'Appaltatore, prescindendo in questo caso da tutte le formalità relative a tale procedimento così come prescritto dal regolamento.

Articolo 7 – VARIAZIONE DELLE OPERE PROGETTATE

Le indicazioni di cui all'art.4 del Capitolato Speciale per quanto riguarda dimensione delle varie opere comprese nell'appalto, sono date per norme generali affinché l'impresa possa rendersi conto del complesso delle opere da seguire, riservandosi la proprietà piena ed ampia facoltà di introdurre nei progetti delle opere, sia all'atto di consegna sia in corso di esecuzione finché i lavori non siano compiuti, tutte quelle varianti che credesse di apportarvi nell'interesse della buone riuscita e dell'economicità dei lavori o per qualsiasi altro motivo a suo giudizio insindacabile.

La proprietà avrà pure piena facoltà a suo insindacabile giudizio di sopprimere alcune opere e aggiungerne altre nei limiti del 20% dell'ammontare dell'appalto. L'impresa avrà solo il diritto al pagamento dei lavori che risultassero effettivamente eseguiti, valutati con i prezzi contrattuali alle condizioni previste dal concordamento prezzi.

Tale facoltà si estende anche nei materiali da costruzione, al genere delle strutture, ai magisteri e a tutte le modalità di esecuzione dei diversi lavori.

In ogni modo, la presenza delle varie categorie di lavoro nell'elenco dei prezzi non impegna la proprietà alle loro esecuzioni in quanto la stessa si riserva la più ampia facoltà di fare eseguire fra esse quelle che ritiene utili nell'interesse dell'opera a suo insindacabile giudizio.

Nel caso in cui le categorie di lavoro ordinate non risultassero in elenco prezzi, si procederà alla formulazione dei nuovi prezzi concordandoli con la D.L.

La proprietà si riserva anche in piena e libera facoltà di ordinare variazioni di opere già eseguite in tutto o in parte anche se già nell'impresa fossero stati ordinati i materiali

occorrenti. L'ordine di eseguire le variazioni sarà dato per iscritto dal Direttore dei lavori e comporta per l'impresa l'obbligo di sospendere immediatamente i lavori e provviste che fossero resi utili dall'esecuzione della variante.

L'impresa non potrà variare né modificare i progetti delle opere appaltate senza averne ottenuto la preventiva autorizzazione scritta della stazione appaltante, la quale avrà diritto di far demolire, a spesa dell'impresa, le opere che avesse eseguito in contravvenzione in caso si preferisse conservare le opere, la proprietà ne pagherà l'importo in base al minimo ammontare risultante dalla contabilizzazione eseguita.

CAPO 2°

QUALITÀ, PROVENIENZA E NORME DI ACCETTAZIONE DEI MATERIALI E DELLE FORNITURE - MODO DI ESECUZIONE DI OGNI CATEGORIA DI LAVORO ORDINE DA TENERSI NELL'ANDAMENTO DEI LAVORI

Articolo 8 - CORRISPONDENZA DEI MATERIALI E DELLE FORNITURE ALLE PRESCRIZIONI CONTRATTUALI

8.1 - Requisiti dei materiali e delle forniture

I materiali e le forniture dovranno corrispondere alle prescrizioni di legge, a quelle del presente Capitolato e degli altri atti contrattuali.

8.2 - Materiali speciali o non previsti.

Potranno essere ammessi materiali speciali, o non previsti, solo dopo esame e parere iscritto favorevole della D.L. e della proprietà.

8.3 - Rifiuto dei materiali e delle forniture

Il Direttore dei Lavori ha facoltà di rifiutare in qualche tempo i materiali e le forniture che non abbiano i requisiti prescritti, che abbiano subito i deperimenti dopo l'introduzione nel cantiere, o che per qualsiasi causa non risultassero conformi alle condizioni contrattuali.

L'Appaltatore dovrà provvedere a rimuovere dal cantiere le forniture ed i materiali rifiutati e sostituirli a sue spese con altri idonei.

Articolo 9 - PROVVISI DELLA FORNITURA DEI MATERIALI E DELLE FORNITURE IN GENERE.

Provenienza dei materiali e delle forniture.

Tutti i materiali occorrenti, salvo quelli direttamente forniti dalla proprietà, proverranno da cave, fabbriche, stabilimenti, depositi, ecc. scelti con esclusiva cura e rischio dell'Appaltatore, il quale non potrà accampare alcuna eccezione qualora in corso di esercizio delle fabbriche, degli stabilimenti, dei depositi, ecc., intendendosi che, anche in

siffatti casi, resteranno invariati i prezzi stabiliti in elenco come pure tutte prescrizioni che si riferiscono alla qualità e dimensioni dei singoli materiali.

Articolo 10 - ACQUA - CALCI - AGGLOMERATI CEMENTIZI - CEMENTI - POZZOLANE - GESSO

10.1 - ACQUA

Requisiti dell'acqua

Di esclusiva provenienza EAAP e la sua fornitura è a carico del Committente

10.2 - CALCI

Calci aeree

Le calci aeree dovranno avere i requisiti prescritti dal R.D. 16 novembre 1939 n°2231, nonché dalle altre norme e prescrizioni contenute nel presente Capitolato.

10.3 - AGGLOMERATI CEMENTIZI

Gli agglomerati cementizi dovranno avere i requisiti di cui alla legge 26 maggio 1965 n°595 ed al D.M. 31 agosto 1972, che dettano le norme per l'accettazione e le modalità di prova dei leganti idraulici ed alle norme e prescrizioni contenute nel presente Capitolato. In caso di cls in opera, dovrà' prodursi il provino del getto per l'eventuale prova di carico, come per legge.

10.4 - CEMENTI

Norme di accettazione

I cementi dovranno avere i requisiti di cui alla legge 26 maggio 1965 n°595 ed al D.M. 3 giugno 1968.

Articolo 11 - MATERIALI METALLICI

11.1 - QUALITA', PRESCRIZIONI E PROVE

Eventuali materiali metallici da impiegare nei lavori dovranno corrispondere alle qualità, prescrizioni e prove appresso elencate.

I materiali dovranno essere esenti da scorie, soffiature, bruciature, paglie o qualsiasi altro difetto apparente o latente di fusione, laminazione, trafilatura, fucinatura e simili.

11.2 - ACCIAI PER CEMENTO ARMATO

11.2.1 - Acciai tondi nervati (ad aderenza migliorata)

Per l'impiego nelle strutture in cemento armato gli acciai ad aderenza migliorata dovranno corrispondere alle prescrizioni del D.M. 30 maggio 1974.

11.2.2 - Reti di acciaio elettrosaldato

Le reti di acciaio elettrosaldato per l'impiego nelle strutture in cemento armato dovranno corrispondere alle prescrizioni del D.M. 30 maggio 1974 .

Articolo 12 – MATERIALI PER LAVORI DA PITTORE

Tutti i materiali dovranno pervenire in cantiere in recipienti originali chiusi, muniti di marchi e sigilli, recanti chiaramente leggibile il nome della ditta produttrice, la marca, la qualità e il tipo.

12.1 - MINIO DI PIOMBO

Il minio di piombo dovrà corrispondere almeno alle caratteristiche del "Minio a contenuto elevato". Il minio di piombo dovrà presentarsi come polvere finissima impalpabile, pesante, insolubile, in acqua ed in acidi cloridrico diluito: dovrà avere colore rosso brillante o rosso arancione ed essere esente da qualsiasi colorazione artificiale.

12.2 - PITTURE ANTIRUGGINE E ANTICORROSIVE

Antiruggine al cromato di piombo tipo Boero.

12.3 - PITTURE E RIVESTIMENTI MURALI

Idropitture

Le idropitture non dovranno mai essere applicate su preesistenti strati di tinteggiatura, pittura o vernice non perfettamente aderenti al supporto.

Gli intonachi su cui andranno applicate le idropitture dovranno essere preventivamente ed idoneamente preparati.

Articolo 13 – MATERIALI PER ISOLAMENTO TERMICO

PANNELLI ISOLANTI

Tutti i materiali dovranno pervenire in cantiere negli imballi originali chiusi, muniti di marchi e sigilli, recanti chiaramente leggibile il nome della ditta produttrice, la marca e la qualità.

I pannelli devono avere un coefficiente di conduttività termica 0,032 – 0,036 W/mK

Articolo 14 - INTONACI

Gli intonaci in genere dovranno essere eseguiti in stagione opportuna, dopo avere rimossa dai giunti delle murature la malta poco aderente, ed avere ripulita e abbondantemente bagnata la superficie della parete stessa.

Gli intonaci, di qualunque specie siano (lisci, a superficie rustica, a bugne, per cornici e quanto altro), non dovranno mai presentare peli, crepature irregolarità negli allineamenti e negli spigoli, od altri difetti. Quelli comunque difettosi o che non presentassero la

necessaria aderenza alle murature, dovranno essere demoliti e rifatti dall'Impresa a sue spese.

La calce da usarsi negli intonaci dovrà essere estinta da almeno tre mesi per evitare scoppiettii, sfioriture e screpolature, verificandosi le quali sarà a carico dell'impresa il fare tutte le riparazioni occorrenti.

Ad opera finita l'intonaco dovrà avere uno spessore non inferiore ai 15 mm.

Gli spigoli sporgenti o rientranti verranno eseguiti ad angolo vivo oppure con opportuno arrotondamento a seconda degli ordini che in proposito darà la Direzione dei lavori. Particolarmente per ciascun tipo d'intonaco si prescrive quanto appresso:

- a. intonaco grezzo o arricciatura. - Verrà applicato alle murature un primo strato di malta comune od idraulica, detto rinzaffo, gettato con forza in modo che possa penetrare nei giunti e riempirli. Dopo che questo strato sarà alquanto asciutto, si applicherà su di esso un secondo strato della medesima malta che si stenderà con la cazzuola o col fratine stuccando ogni fessura e togliendo ogni asprezza, sicché le pareti riescano per quanto possibile regolari;
- b. intonaco comune o civile - Appena l'intonaco grezzo avrà preso consistenza, si distenderà su di esso un terzo strato di malta fina (art. 24, m) che si conguaglierà con le fasce di guida per modo che l'intera superficie risulti piana ed uniforme, senza ondeggiamenti e disposta a perfetto piano verticale o secondo le superfici degli intradossi;
- c. intonaco plastico (su facciate) - Rifacimento di intonaco mediante due mani di fondo, una mano di collante ed ultima mano di rivestimento spatolato.

Articolo 15 - OPERE DA PITTORE

Qualunque tinteggiatura, coloritura o verniciatura dovrà essere preceduta da una conveniente ed accuratissima preparazione delle superfici, e precisamente da raschiature, scrostature, eventuali riprese di spigoli tutto quanto occorre per uguagliare le superfici medesime.

Successivamente le dette superfici dovranno essere perfettamente levigate con carta vetrata e, quando trattasi di coloriture o verniciature, nuovamente stuccate, quindi pomciate e lisiate, previa imprimitura, con modalità e sistemi atti ad assicurare la perfetta riuscita del lavoro. Speciale riguardo dovrà aversi per le superfici da rivestire con vernici.

Per le opere metalliche la preparazione delle superfici dovrà essere preceduta dalla raschiatura delle parti ossidate.

La scelta dei colori è dovuta al criterio insindacabile della Direzione dei lavori e non sarà ammessa alcuna distinzione tra colori ordinari e colori fini, dovendosi in ogni caso, fornire i materiali più fini e delle migliori qualità.

Le successive passate di coloriture ad olio e verniciatura dovranno essere di tonalità diverse, in modo che sia possibile, in qualunque momento, controllare il numero delle passate che sono state applicate.

Articolo 16 - COLLOCAMENTO IN OPERA - NORME GENERALI

La posa in opera di qualsiasi materiale, apparecchio o manufatto, consisterà in genere nel suo prelevamento dal luogo di deposito, nel suo trasporto in sito (intendendosi con ciò tanto il trasporto in piano o in pendenza, che il sollevamento in alto o la discesa in basso, il tutto eseguito con qualsiasi sussidio o mezzo meccanico, opera provvisoria, ecc.), nonché nel collocamento nel luogo esatto di destinazione, a qualunque altezza o profondità ed in qualsiasi posizione, ed in tutte le opere conseguenti (tagli di strutture, fissaggio, adattamenti, stuccature e riduzioni in pristino).

L'Impresa ha l'obbligo di eseguire il collocamento di qualsiasi opera od apparecchio che gli venga ordinato dalla Direzione dei lavori.

Il collocamento in opera dovrà eseguirsi con tutte le cure e caute del caso; il materiale o manufatto dovrà essere convenientemente protetto, se necessario, anche dopo collocato, essendo l'Impresa unica responsabile dei danni di qualsiasi genere che potessero essere arrecati alle cose poste in opera, anche dal solo traffico degli operai durante e dopo l'esecuzione dei lavori, sino al loro termine e consegna, anche se il particolare collocamento in opera si svolge sotto la sorveglianza o assistenza del personale di altre Ditte, fornitrici del materiale o del manufatto.

Articolo 17 - COLLOCAMENTO DI MANUFATTI VARI. APPARECCHI E MATERIALI FORNITI DALL'AMMINISTRAZIONE APPALTANTE

Per il collocamento in opera di qualsiasi apparecchio, materiale o manufatto fornito dal Committente, dovranno seguirsi tutte le norme indicate per ciascuna opera nei precedenti articoli del presente Capitolato, restando sempre l'Impresa responsabile della buona conservazione del materiale consegnatole, prima e dopo del suo collocamento in opera.

Articolo 18- IMPIANTI ELETTRICI (eventuali)

PRESCRIZIONI TECNICHE GENERALI, REQUISITI DI RISPONDEZZA A NORME, LEGGI E REGOLAMENTI

Gli impianti devono essere realizzati secondo le prescrizioni della legge 186 dell'1/3/1968, della legge 46 del 5 marzo 1990, del D.P.R. n. 447 del 6 dicembre 1991 "Regolamento di attuazione della legge 5 marzo 1990 n. 46, in materia di sicurezza degli impianti.

Le caratteristiche degli impianti stessi, nonché dei loro componenti, devono corrispondere alle norme di legge e di regolamento vigenti ed in particolare essere conformi:

- alle prescrizioni e indicazioni dell'ENEL o dell'azienda distributrice dell'energia elettrica; -
- alle prescrizioni e indicazioni della TELECOM-SIP;
- alle prescrizioni ed indicazioni del Ministero delle PP.TT. e Telecomunicazioni, alle prescrizioni ed indicazioni del Ministero di Grazia e Giustizia e degli Interni Norme CEI (COMITATO ELETTROTECNICO ITALIANO) - Per la definizione delle caratteristiche tecniche degli impianti previsti, oltre quanto stabilito da norme di legge non derogabili, le parti, ove non diversamente specificato, faranno riferimento alle norme C.E.I. in vigore alla data di ultimazione lavori.

Articolo 19 - LAVORI IN ECONOMIA E NON PREVISTI

Per l'esecuzione di categorie di lavoro non previste e per le quali non siano stati convenuti i relativi prezzi, o si procederà al concordamento di nuovi prezzi secondo quelli normalmente praticati da concordarsi in contraddittorio.

Le macchine ed attrezzi dati a noleggio dovranno essere in perfetto stato di servibilità e provvisti di tutti gli accessori necessari per il loro regolare funzionamento.

Saranno a carico dell'Impresa la manutenzione degli attrezzi e delle macchine e le eventuali riparazioni, in modo che essi siano sempre in buono stato di servizio.

I mezzi di trasporto per i lavori in economia dovranno essere forniti in pieno stato di efficienza.

Articolo 20 - ORDINE DA TENERSI NELL'ANDAMENTO DEI LAVORI

In genere l'Impresa avrà facoltà di sviluppare i lavori nel modo che crederà più conveniente per darli perfettamente compiuti nel termine contrattuale, purché l'andamento dei lavori sia preventivamente concordato con la Direzione dei lavori e non riesca pregiudizievole alla buona riuscita delle opere ed agli interessi del Committente.

CAPO 3°

OSSERVANZA DI LEGGI, REGOLAMENTI, CAPITOLATI

Articolo 21 – DISPOSIZIONI PARTICOLARI RIGUARDANTI L'APPALTO E MODO DI VALUTARE I LAVORI – OSSERVANZA DEL CAPITOLATO GENERALE, DI LEGGE E REGOLAMENTI

L'appalto è soggetto all'esatta osservanza di tutte le condizioni stabilite dal Capitolato generale e dagli elaborati.

~~Nell'esecuzione dei lavori dovranno essere rispettate le norme tecniche dettate da leggi, regolamenti e circolari vigenti.~~

In particolare saranno osservate le prescrizioni relative alle opere di edilizia , nonché le leggi, i decreti, i regolamenti e le circolari vigenti nella Regione, Provincia e Comune nel quale devono essere eseguite le opere oggetto del presente appalto.

Ove il presente Capitolato speciale non preveda espressamente le caratteristiche per l'accettazione dei materiali a piè d'opera, o per le modalità di esecuzione delle lavorazioni, si stabilisce che, in caso di controversia, saranno osservate le norme relative ai lavori compresi nel presente appalto previste dalle norme del CNR, le norme UNI, le norme UNI-CIG, le norme CEI, le tabelle CEI-UNEL, le norme dell'ANCC, anche se non espressamente richiamate, e tutte le norme modificative e/o sostitutive che venissero eventualmente emanate nel corso della esecuzione dei lavori.

Articolo 22 - DOCUMENTI CHE FANNO PARTE DEL CONTRATTO

Fanno parte integrante del contratto d'appalto, oltre al presente Capitolato speciale, il Capitolato Generale, l'offerta, le dichiarazioni d'obbligo dell'Appaltatore, l'eventuale piano di sicurezza e coordinamento ed il programma dei Lavori , i grafici ed eventuali particolari costruttivi.

Articolo 23 - STIPULA DEL CONTRATTO

La data di stipulazione del contratto verrà fissata dal condominio e verrà comunicata con congruo anticipo all'Impresa aggiudicatrice.

Se l'offerente aggiudicatario non dovesse presentarsi per la stipulazione del contratto entro un massimo di 5 (cinque) giorni dalla data fissata nella comunicazione di aggiudicazione, sarà considerato decaduto.

Articolo 24 – GARANZIE E COPERTURE ASSICURATIVE

L'esecutore dei lavori, al momento della sottoscrizione del presente capitolato si obbliga, a fornire idonea Polizza Assicurativa di Responsabilita' Civile, per danni a terzi e per danni ai Lavoratori impiegati con un massimale RCT ed RCO pari ad €..... per sinistro e per anno.

La garanzia copre gli oneri per il mancato o inesatto adempimento e cessa di avere effetto solo alla data di emissione del certificato di collaudo definitivo.

Articolo 24 – CARTELLI ALL'ESTERNO DEL CANTIERE

L'impresa ha l'obbligo di fornire in opera a sua cura e spese e di esporre all'esterno del cantiere, il cartello in cui devono essere indicati: la proprieta', l'oggetto dei lavori, i nominativi dell'Impresa, del Progettista, del Direttore dei lavori, e dell'Assistente dei lavori, il coordinatore per la sicurezza in fase di progettazione ed in fase di esecuzione (se previsto).

L'impresa ha l'obbligo di fornire in opera a sua cura e spese e di esporre all'esterno del cantiere, e nei luoghi in cui si effettuano lavorazioni che presentano pericoli particolari, la segnaletica di sicurezza in conformità alla vigente normativa in materia.

Articolo 26- TRATTAMENTO DEI LAVORATORI

1. Ai sensi dell'art. 18, 7° comma della L. 19 marzo 1990, n. 55, l'Impresa è tenuta ad osservare integralmente, nei riguardi dei lavoratori dipendenti, il trattamento economico e normativo stabilito dai contratti collettivi nazionale e territoriale in vigore per il settore e per la zona nella quale si svolgono i lavori, anche se l'Impresa non è aderente alle associazioni che hanno stipulato i suddetti contratti; è, altresì, responsabile in solido dell'osservanza delle norme anzidette da parte dei subappaltatori nei confronti dei loro dipendenti per le prestazioni rese nell'ambito del subappalto. L'impresa e, per suo tramite, le eventuali imprese subappaltatrici trasmettono all'Amministrazione prima dell'inizio dei lavori la documentazione di avvenuta denuncia agli enti previdenziali, inclusa la Cassa edile, assicurativi ed antinfortunistici, nonché copia dell'eventuale piano di sicurezza di cui al comma 8 dello stesso art.18. L'impresa trasmette periodicamente all'Amministrazione copia dei versamenti contributivi, previdenziali, assicurativi nonché di quelli dovuti agli organismi paritetici previsti dalla contrattazione collettiva.
2. Ai sensi dell'art. 9, 2° comma del D.P.C.M. 10 gennaio 1991, n. 55, la suddetta documentazione di avvenuta denuncia agli enti previdenziali - inclusa la Cassa edile -

assicurativi ed infortunistici deve essere presentata prima dell'inizio dei lavori e comunque entro trenta giorni dalla data del verbale di consegna.

3. L'impresa sarà comunque tenuta al rispetto della normativa vigente in materia di trattamento dei lavoratori.

Articolo 27 - TEMPO UTILE PER L'ULTIMAZIONE DEI LAVORI - PENALE PER RITARDO

Il tempo utile per dare ultimati tutti i lavori sarà di 40 gg. successivi e continui, decorrenti dalla data del verbale di consegna.

La penale pecuniaria rimane stabilita nella misura di € 50,00 (cinquanta/00) per ogni giorno di ritardo.

Per le eventuali sospensioni dei lavori si applicheranno le disposizioni contenute nell'art. 30 del Capitolato generale.

Articolo 28 - CONSEGNA ED ESECUZIONE DEI LAVORI

La consegna dei lavori all'Impresa appaltatrice avverrà entro il termine di giorni 10 (dieci) dalla data di stipula del contratto di appalto.

Articolo 29 - CONTO FINALE

Si stabilisce che il conto finale verrà compilato entro 15 (quindici) giorni dalla data dell'ultimazione dei lavori.

Articolo 30 - MODALITÀ DI PAGAMENTO

Si stabilisce che il pagamento avverrà nei seguenti modi :

- 20 % dell'importo totale dei lavori dopo 10 giorni dalla data di effettivo inizio dei lavori;
- il 60% verrà così corrisposto a stati di avanzamento Lavori emessi dalla D.L.;
- il restante 20% dopo l'effettuazione del collaudo definitivo di tutte le opere ed il buon fine delle stesse.

Articolo 31 - VISITA DI COLLAUDO

La visita di collaudo dovrà iniziarsi entro la prima settimana a decorrere dalla data di ultimazione di tutte le opere. Le operazioni di collaudo dovranno compiersi entro gg. Sette (7), mediante comunicazione della D.L. all'Impresa ed Alla Proprietà.

Il pagamento della rata di saldo, non costituisce presunzione di accettazione dell'opera ai sensi dell'art. 1666, secondo comma, del Codice civile.

Salvo quanto disposto dall'art. 1669 del Codice civile, l'appaltatore risponde per la difformità e i vizi dell'opera, ancorché riconoscibili, purché denunciati dal soggetto

Committente, salvo i difetti occulti, prima che il certificato di collaudo e buona esecuzione, effettuato dalla D.L. assuma carattere definitivo.

Articolo 32 - ONERI ED OBBLIGHI DIVERSI A CARICO DELL'IMPRESA - RESPONSABILITA' DELL'IMPRESA

Oltre gli oneri di cui alla Tariffa BA ed. 2017 delle Ferrovie dello Stato, agli artt. 11, 15, 16, 17, 18 e 19 del Capitolato generale e agli altri indicati nel presente Capitolato speciale, saranno a carico dell'Impresa gli oneri ed obblighi seguenti:

1. La discarica di tutti i materiali provenienti da scavi e demolizioni (carico, trasporto, smaltimento etc.).
2. La fornitura e manutenzione di cartelli di avviso, di fanali di segnalazione notturna nei punti prescritti e di quanto altro venisse particolarmente indicato dalla Direzione dei lavori, a scopo di sicurezza.
3. L'osservanza delle norme derivanti dalle vigenti leggi e decreti relativi alle assicurazioni varie degli operai contro gli infortuni sul lavoro e delle altre disposizioni in vigore o che potranno intervenire in corso di appalto.
4. Il pagamento degli oneri per lo smaltimento delle macerie, di sosta mezzi in pubblica via, nonché il pagamento di ogni tassa presente e futura inerente i materiali e mezzi d'opera da impiegarsi.
5. L'adozione, nell'esecuzione di tutti i lavori, dei provvedimenti e delle cautele necessarie per garantire la vita e l'incolumità dei lavoratori, delle persone addette ai lavori stessi e dei terzi, nonché per evitare danni ai beni pubblici e privati, osservando le disposizioni contenute nelle norme vigenti. Ogni più ampia responsabilità in caso di infortuni ricadrà pertanto sull'Impresa restandone sollevata la proprietà, nonché il personale preposto alla direzione e sorveglianza.

Articolo 33 - DISPOSIZIONI GENERALI RELATIVE AI PREZZI DI CONTRATTO E DELLE SOMMINISTRAZIONI PER OPERE IN ECONOMIA INVARIABILITA' DEI PREZZI CONTRATTUALI

Il prezzo a corpo ed i prezzi unitari, in base ai quali saranno pagati i lavori a misura e le eventuali somministrazioni, sono indicati nel relativo contratto. Essi compensano:

- a. circa i materiali, ogni spesa (per fornitura, trasporto, dazi e l'eventuale imposta di consumo, se dovuta, cali, perdite, sprechi, ecc.), nessuna eccettuata, che venga sostenuta per darli pronti all'impiego, a piede di qualunque opera;
- b. circa gli operai e mezzi d'opera, ogni spesa per fornire i medesimi di attrezzi e utensili del mestiere, nonché per premi di assicurazioni sociali, premi assicurazione RCT-RCO

con i massimali indicati nel presente capitolato, per illuminazione dei cantieri in caso di lavoro notturno;

- c. circa i noli, ogni spesa per dare a piè d'opera i macchinari e mezzi pronti al loro uso;
- d. circa i lavori a misura ed a corpo, tutte le spese per forniture, lavorazioni, mezzi d'opera, assicurazioni d'ogni specie, indennità di cave, di passaggi o di deposito, di cantiere, di occupazione temporanea e d'altra specie, mezzi d'opera provvisori, carichi, trasporti e scarichi in ascesa, o discesa, e per quanto occorre per dare il lavoro compiuto a perfetta regola d'arte, intendendosi nei prezzi stessi compreso ogni compenso per gli oneri tutti che l'Impresa dovrà sostenere a tale scopo, anche se non esplicitamente detti o richiamati nei vari articoli e nell'elenco dei prezzi del presente Capitolato. I prezzi medesimi per lavori a misura, nonché il compenso a corpo, si intendono accettati dall'Impresa in base ai calcoli di sua convenienza, a tutto suo rischio.

Le parti

La Direzione AMAT

L'Impresa

Aut. 2

Spett.li
DITTE VARIE

Oggetto: RICHIESTA PREVENTIVO DI SPESA PER I LAVORI DI RISTRUTTURAZIONE DI ALCUNI AMBIENTI REPARTO TORNIO

Con la presente si richiede un preventivo, al netto di IVA, per i lavori di ristrutturazione di alcuni ambienti posti al piano terra officina reparto tornio siti presso la sede dell'AMAT di via Cesare Battisti 657 in Taranto.

In allegato, capitolato speciale e computo metrico, nonché le foto che evidenziano lo stato attuale dei luoghi.

Al fine di prendere visione dello stato dei luoghi, sarà necessario eseguire il sopralluogo con l'ing. Domenico Pellicoro (numero di telefono 348 49 13 604).

Il preventivo, che dovrà essere formulato "a corpo", sarà prodotto telematicamente previo accesso sulla piattaforma <https://amattaranto.trasparenza.com> con le credenziali assegnate al fornitore, caricando sul portale, in risposta a alla presente richiesta di preventivo, l'allegato prospetto offerta, compilato in ogni sua parte, compressa in un unico file formato .zip o .rar, entro le ore 13:00 del 29/11/2021, secondo le procedure indicate nell'allegato manuale operativo.

Le operazioni sopraindicate dovranno essere concluse a fronte di ordine emesso dall'AMAT S.P.A., entro 15 giorni lavorativi dalla ricezione dello stesso.

Tutti gli oneri rivenienti dalle operazioni di smaltimento dei rifiuti prodotti, saranno a carico dell'impresa affidataria.

Il preventivo dovrà essere inferiore al prezzo di € 15.500,00 oltre IVA.

I preventivi superiori a tale cifra non saranno accettati.

Il pagamento della relativa fattura, **emessa in regime di Split Payment (Art 17 Ter - DPR 633/72)**, previo riscontro amministrativo/tecnico positivo, avverrà a mezzo bonifico bancario a 60 giorni data ricezione fattura.

Ai fini del corretto recapito e contabilizzazione delle fatture elettroniche ricevute, occorrerà prestare particolare attenzione nell'emissione della fattura nei confronti di AMAT Spa ai seguenti dati:

- Formato trasmissione fattura elettronica: **FPR12** (Fattura tra privati)
- Codice destinatario: **5WKJP7T**.

IL DIRETTORE TECNICO
(Ing. Mauro PIAZZA)

Spazio riservato alla ditta (da compilare, sottoscrivere e restituire a mezzo telematico nel termine previsto)

DESCRIZIONE	IMPORTO
LAVORI DI RISTRUTTURAZIONE DI ALCUNI AMBIENTI REPARTO TORNIO	€ _____ (in cifre)
	€ _____ (in lettere)

Il sottoscritto dichiara che l'offerta sopra riportata è relativa a tutte le lavorazioni descritte nella presente nota, nessuna esclusa.

_____, li _____

FIRMA DEL LEGALE RAPPRESENTANTE

RICHIESTA PREVENTIVO DI SPESA PER I LAVORI DI RISTRUTTURAZIONE DI ALCUNI AMBIENTI REPARTO TORNIO

PROSPETTO – OFFERTA

Il sottoscrittonato a
Prov.....in data, residente in.....
Prov..... Via/Piazza, n., nella sua qualità
di dell'impresa.....
..... con sede legale in
Via/Piazza n°, P. IVA

con riferimento all'affidamento dell'appalto in oggetto, formula la seguente offerta, al netto di IVA, al ribasso rispetto al prezzo di € 15.500,00 oltre IVA:

A - Descrizione Lavoro	B - QUANTITA'	C- IMPORTO TOTALE OFFERTO
4.1 SOFFITTO/PARETI INTERNE	Pareti Interne mq. 160; Soffitto circa mq. 60 pareti circa	€ _____
PAVIMENTI INTERNI 1) Rimozione totale della sola pavimentazione nella zona ripostiglio sx compreso massetto di sottofondo presente; rifacimento massetto e nuova pavimentazione simile all'esistente.	Mq. 6.00 circa	€ _____
2) Spazzolatura meccanica con verifica tenuta pavimento stuccatura cementizia di eventuali crepe e buche lavaggio con sgrassatore e ceratura finale.	//	€ _____

A - Descrizione Lavoro	B - QUANTITA'	C- IMPORTO TOTALE OFFERTO
<p>RIVESTIMENTO E FINITURE PARETI INTERNE</p> <p>3) Per un'altezza di 1,60 cm si dovrà rivestire in gres porcellanato identico all'esistente la zona lavandino circa 3 mq, per la restante parte delle pareti con pittura lavabile traspirante per un'altezza di 1,60 per le pareti trattate con ciclo deumidificante circa 15 mq, pittura lavabile per le pareti non trattate con ciclo deumidificante circa 45 mq (rai a scelta della committenza), traspirante bianco per il soffitto e parte alta delle pareti circa 150 mq, fornitura e montaggio zoccolino battiscopa h 15 cm circa 30 ml.</p>		<p>€ _____</p>
<p>ILLUMINAZIONE IMPIANTO ELETTRICO + SOSTITUZIONE LAVANDINO CON SCARICO</p> <p>Ripristino impianto di illuminazione esistente, rifacimento impianto elettrico con canalizzazione esterna con N 4 rese per attacco industriale, N. 4 prese schuko, N. 4 prese civili 16°; sostituzione dello scarico lavandino. Si richiede certificazione CE dell'impianto elettrico realizzato.</p>	<p>A corpo</p>	<p>€ _____</p>
<p>IMPIANTO CONDIZIONAMENTO A POMPA DI CALORE</p> <p>Fornitura e posa in opera del materiale per la esecuzione di n. 1 Impianti di condizionamento a pompa di calore, costituiti da Split a parete Interna e macchina condensante.</p>	<p>A corpo</p>	<p>€ _____</p>
<p><u>COSTO TOTALE INTERVENTO DA REALIZZARE – Somma di tutti i prezzi indicati in colonna C (in cifre)</u></p>		<p>€ _____</p>
<p><u>COSTO TOTALE INTERVENTO DA REALIZZARE - Somma di tutti i prezzi indicati in colonna C (in lettere)</u></p>		<p>€ _____</p>

Il sottoscritto dichiara, altresì, che l'importo dei costi aziendali concernenti l'adempimento delle disposizioni in materia di salute e sicurezza sui luoghi di lavoro, ai sensi all'art. 95 comma 10 del D.Lgs. 50/2016, ammonta ad € _____ (in lettere € _____).

_____ il _____

Il Rappresentante legale

.....
(timbro e firma)



Estrazione Fornitori | Traspare ® di Amat S.p.A.

Procedura di sorteggio fornitori iscritti all'albo eseguita in data 15/11/2021 alle 17:17:03

Criteri di ricerca impostati

Categoria merceologica: Opere Civili Edili

Stato iscrizione: Confermata

Fornitori registrati: 27

Ragione Sociale	Partita Iva	Indirizzo
BRISCI COSTRUZIONI DI G&G S.R.L.	02655630735	VIA BERGAMINI, 7, Taranto(TA), 74121
ITES S.r.l.	03191760739	Viale Virgilio n. 115, Taranto(TA), 74121
ICOSER Servizi di ingegneria integrata S.R.L.	01889710735	VIA DEL COMMERCIO, 1, Montemesola(TA), 74020
GFA COSTRUZIONI SRL	03208180731	via Giuseppe Russi 16, Laterza(TA), 74014
TE.BE. TECNOLOGIA BIOEDILIZIA SRL	03128770736	VIA IV NOVEMBRE 78, San Giorgio Ionico(TA), 74027
D&V SRLS	02994420731	corso Umberto I, Taranto(TA), 7412x
Nardelli Contractor Srl	03271210738	Via Argentina 60/62, Taranto(TA), 74121
PU.MA. TRADING. S.R.L.	02594780732	via Polesine 8-10/b, Taranto(TA), 7412x
Opera futura s.r.l	02821260730	Via Atenisio 4/A, Taranto(TA), 7412x
SECURITAS SRL	02961970734	VIA PISA 22, Taranto(TA), 7412x
PRE.CO.R.I.T. s.r.l.	02185000730	Via Leopardi 72, Taranto(TA), 7412x
C&C s.a.s. di Convertino F. e Conforti A. & C.	03149910733	VIA MESSAPIA 7/A, Taranto(TA), 7412x
PIT STOP SRL	02702580735	PIAZZA GARIBALDI 2, San Giorgio Ionico(TA), 74027
Minerva srl	02551350735	PIAZZA EBALIA 2, Taranto(TA), 7412x
CHEMI.PUL.ITALIANA SRL	00450980735	CORSO VITTORIO EMANUELE II n. 272, Taranto(TA), 7412x
Aquatech S.r.l.	01911860730	Via Lisippo 2A, Taranto(TA), 7412x
IMPRESA OTTOMANO ING. CARMINE SRL	00975680737	Via del Faro n. 57, Taranto(TA), 7412x

Estrazione Fornitori | Traspare ® di Amat S.p.A.

Ragione Sociale	Partita Iva	Indirizzo
Bardia Walter s.r.l.	02448920732	Via Minniti n. 42, Taranto(TA), 7412x
L"Elettra Trivisano s.r.l.	02353520733	Corso Annibale 38/40/42, Taranto(TA), 7412x
EDIL RICCHIUTI SRL	02569830736	VIA PASCOLI 1, San Marzano di San Giuseppe(TA), 74020
TEC.GEN SRL	03124320734	Viale Virgilio 138, Taranto(TA), 7412x
Campo Giuseppe	02174170734	VIA MEDITERRANEO 43, Taranto(TA), 7412x
Ingeo Costruzioni e Servizi S.r.l.	02767410737	Via Monfalcone,17, Taranto(TA), 7412x
LONOCE AMBIENTE SRL	03131490736	SP 86 VIA PER SAVA KM 8,900+2,3, San Marzano di San Giuseppe(TA), 74020
FERRARESE COSTRUZIONI SRL	02551580737	VIA MESOLE 21, Crispiano(TA), 74012
MARAGLINO MARTINO GIROLAMO	02249250735	VIA PICCINNI n. 47, Palagianò(TA), 74019
IGEA SRL	02949170738	via lucania, 4/a , Taranto(TA), 7412x

Estrazione casuale dei fornitori

Fornitori da estrarre: 15

Numero di generazioni di numeri casuali effettuate: 1

Numeri casuali generati: 2,23,27,21,15,14,7,20,19,22,1,4,6,9,8

Numero di assegnazioni identificativi a fornitori effettuate: 1

Ragione Sociale	Partita Iva	Indirizzo	Pec
Aquatech S.r.l.	01911860730	Via Lisippo 2A, Taranto(TA), 7412x	aquatech.srl@pec.it
Bardia Walter s.r.l.	02448920732	Via Minniti n. 42, Taranto(TA), 7412x	bardiawaltersrl@legalmail.it
BRISCI COSTRUZIONI DI G&G S.R.L.	02655630735	VIA BERGAMINI, 7, Taranto(TA), 74121	briscicostruzionsrl@pec.it
Campo Giuseppe	02174170734	VIA MEDITERRANEO 43, Taranto(TA), 7412x	campotrasporti@pec.it
CHEMI.PUL.ITALIANA SRL	00450980735	CORSO VITTORIO EMANUELE II n. 272, Taranto(TA), 7412x	chemipulitaliana@legalmail.it

Estrazione Fornitori | Traspare ® di Amat S.p.A.

Ragione Sociale	Partita Iva	Indirizzo	Pec
FERRARESE COSTRUZIONI SRL	02551580737	VIA MESOLE 21, Crispiano(TA), 74012	ferraresecostruzionisrl@cgn.legalmail.it
ICOSER Servizi di ingegneria integrata S.R.L.	01889710735	VIA DEL COMMERCIO, 1, Montemesola(TA), 74020	icoser@pec.libero.it
IGEA SRL	02949170738	via lucania, 4/a , Taranto(TA), 7412x	igearlcr@pec.it
Ingeo Costruzioni e Servizi S.r.l.	02767410737	Via Monfalcone,17, Taranto(TA), 7412x	ingeosrl@cgn.legalmail.it
ITES S.r.l.	03191760739	Viale Virgilio n. 115, Taranto(TA), 74121	ites-srl-pec@pec.it
L"Eletra Trivisano s.r.l.	02353520733	Corso Annibale 38/40/42, Taranto(TA), 7412x	lelettra@pec.lelettra.it
Opera futura s.r.l	02821260730	Via Atenisio 4/A, Taranto(TA), 7412x	operafutura@startpec.it
PIT STOP SRL	02702580735	PIAZZA GARIBALDI 2, San Giorgio Ionico(TA), 74027	pit-stopsrl@pec.it
TE.BE. TECNOLOGIA BIOEDILIZIA SRL	03128770736	VIA IV NOVEMBRE 78, San Giorgio Ionico(TA), 74027	te.be.srl@pec.it
TEC.GEN SRL	03124320734	Viale Virgilio 138, Taranto(TA), 7412x	tecgensrl@pec.it



BUSTA CON OFFERTA

Descrizione richiesta di preventivo

Oggetto: LAVORI DI RISTRUTTURAZIONE DI ALCUNI AMBIANTI REPARTO TORNIO
Descrizione: Lavori di ristrutturazione di alcuni ambienti reparto tornio

Descrizione offerta

Offerta inserita da: PIT STOP SRL
Pervenuta il: 28/11/2021 19:00:06

Documentazione inserita

Busta con Offerta
Nome File: Preventivo di spesa lavori di ristrutturazione ambienti sala tornio.pdf.p7m
Dimensione File: 6.33 MB
Impronta MD5: 1051f4480985f765b1740399c242892d

Amat S.p.A. Protocollo In entrata n. 0022239/2021 del 28/11/2021 19:00:08



Spett.li
DITTE VARIE

Oggetto: RICHIESTA PREVENTIVO DI SPESA PER I LAVORI DI RISTRUTTURAZIONE DI ALCUNI AMBIENTI REPARTO TORNIO

Con la presente si richiede un preventivo, al netto di IVA, per i lavori di ristrutturazione di alcuni ambienti posti al piano terra officina reparto tornio siti presso la sede dell'AMAT di via Cesare Battisti 657 in Taranto.

In allegato, capitolato speciale e computo metrico, nonché le foto che evidenziano lo stato attuale dei luoghi.

Al fine di prendere visione dello stato dei luoghi, sarà necessario eseguire il sopralluogo con l'ing. Domenico Pellicoro (numero di telefono 348 49 13 604).

Il preventivo, che dovrà essere formulato "a corpo", sarà prodotto telematicamente previo accesso sulla piattaforma <https://amat.taranto.trasparenza.com> con le credenziali assegnate al fornitore, caricando sul portale, in risposta a alla presente richiesta di preventivo, l'allegato prospetto offerta, compilato in ogni sua parte, compressa in un unico file formato .zip o .rar, entro le ore 13:00 del 29/11/2021, secondo le procedure indicate nell'allegato manuale operativo.

Le operazioni sopraindicate dovranno essere concluse a fronte di ordine emesso dall'AMAT S.P.A., entro 15 giorni lavorativi dalla ricezione dello stesso.

Tutti gli oneri rivenienti dalle operazioni di smaltimento dei rifiuti prodotti, saranno a carico dell'impresa affidataria.

Il preventivo dovrà essere inferiore al prezzo di € 15.500,00 oltre IVA.

I preventivi superiori a tale cifra non saranno accettati.

Il pagamento della relativa fattura, **emessa in regime di Split Payment (Art 17 Ter - DPR 633/72)**, previo riscontro amministrativo/tecnico positivo, avverrà a mezzo bonifico bancario a 60 giorni data ricezione fattura.

Ai fini del corretto recapito e contabilizzazione delle fatture elettroniche ricevute, occorrerà prestare particolare attenzione nell'emissione della fattura nei confronti di AMAT Spa ai seguenti dati:

- Formato trasmissione fattura elettronica: **FPR12** (Fattura tra privati)
- Codice destinatario: **5WKJP7T**.

IL DIRETTORE TECNICO
(Ing. Mauro PIAZZA)

Spazio riservato alla ditta (da compilare, sottoscrivere e restituire a mezzo telematico nel termine previsto)

DESCRIZIONE	IMPORTO
LAVORI DI RISTRUTTURAZIONE DI ALCUNI AMBIENTI REPARTO TORNIO	€ 14.200,00 (in cifre)
	€ QUATTOROCIMILA DUECENTO/00 (in lettere)

Il sottoscritto dichiara che l'offerta sopra riportata è relativa a tutte le lavorazioni descritte nella presente nota, nessuna esclusa.

S. Geronzi l. , il 24/11/2021

FIRMA DEL LEGALE RAPPRESENTANTE

PIT STOP S.R.L.
Piazza Garibaldi, 2
74027 SAN GIUSEPPE JONICO (TA)
P. IVA 02702580735

RICHIESTA PREVENTIVO DI SPESA PER I LAVORI DI RISTRUTTURAZIONE DI ALCUNI AMBIENTI REPARTO TORNIO

PROSPETTO - OFFERTA

Il sottoscritto MARINELLI MASSIMO FRANCESCO nato a TARANTO
Prov. TA in data 06-09-1988, residente in MONTEIASI
Prov. TA Via/Piazza MANZONI, n. 11, nella sua qualità
di AMMINISTRATORE UNICO dell'impresa PIT STOP SRL
con sede legale in SAN GIORGIO LONICO (TA)
Via/Piazza GARIBOLDI n° 2, P. IVA 02702580735
con riferimento all'affidamento dell'appalto in oggetto, formula la seguente offerta, al netto di IVA, al ribasso rispetto al prezzo di € 15.500,00 oltre IVA:

A - Descrizione Lavoro	B - QUANTITA'	C- IMPORTO TOTALE OFFERTO
4.1 SOFFITTO/PARETI INTERNE	Pareti Interne mq. 160; Soffitto circa mq. 60 pareti circa	€ <u>8.000,00</u>
PAVIMENTI INTERNI		
1) Rimozione totale della sola pavimentazione nella zona ripostiglio sx compreso massetto di sottofondo presente; rifacimento massetto e nuova pavimentazione simile all'esistente.	Mq. 6.00 circa	€ <u>400,00</u>
2) Spazzolatura meccanica con verifica tenuta pavimento stuccatura cementizia di eventuali crepe e buche lavaggio con sgrassatore e ceratura finale.	//	€ <u>800,00</u>

A - Descrizione Lavoro	B - QUANTITA'	C- IMPORTO TOTALE OFFERTO
RIVESTIMENTO E FINITURE PARETI INTERNE 3) Per un'altezza di 1,60 cm si dovrà rivestire in gres porcellanato identico all'esistente la zona lavandino circa 3 mq, per la restante parte delle pareti con pittura lavabile traspirante per un'altezza di 1,60 per le pareti trattate con ciclo deumidificante circa 15 mq, pittura lavabile per le pareti non trattate con ciclo deumidificante circa 45 mq (rai a scelta della committenza), traspirante bianco per il soffitto e parte alta delle pareti circa 150 mq, fornitura e montaggio zoccolino battiscopa h 15 cm circa 30 ml.		€ <u>2.000,00</u>
ILLUMINAZIONE IMPIANTO ELETTRICO + SOSTITUZIONE LAVANDINO CON SCARICO Ripristino impianto di illuminazione esistente, rifacimento impianto elettrico con canalizzazione esterna con N 4 rese per attacco industriale, N. 4 prese schuko, N. 4 prese civili 16°; sostituzione dello scarico lavandino. Si richiede certificazione CE dell'impianto elettrico realizzato.	A corpo	€ <u>1.000,00</u>
IMPIANTO CONDIZIONAMENTO A POMPA DI CALORE Fornitura e posa in opera del materiale per la esecuzione di n. 1 Impianti di condizionamento a pompa di calore, costituiti da Split a parete Interna e macchina condensante.	A corpo	€ <u>2.000,00</u>
<u>COSTO TOTALE INTERVENTO DA REALIZZARE - Somma di tutti i prezzi indicati in colonna C (in cifre)</u>		€ <u>14.200,00</u>
<u>COSTO TOTALE INTERVENTO DA REALIZZARE - Somma di tutti i prezzi indicati in colonna C (in lettere)</u>		€ <u>QUATTORDICIMILADUECENTO / 00</u>

Il sottoscritto dichiara, altresì, che l'importo dei costi aziendali concernenti l'adempimento delle disposizioni in materia di salute e sicurezza sui luoghi di lavoro, ai sensi all'art. 95 comma 10 del D.Lgs. 50/2016, ammonta ad € 426,00 (in lettere € QUATTROCENTOVENTISEI / 00).

Shorciol. il 24/11/2021

Il Rappresentante legale
 Piazza Garibaldi, 2
 74027 SAN GIORGIO JONICO (TA)
 P. IVA 02702580735
 (firma)

BUSTA CON OFFERTA

Descrizione richiesta di preventivo

Oggetto: LAVORI DI RISTRUTTURAZIONE DI ALCUNI AMBIANTI REPARTO TORNIO
Descrizione: Lavori di ristrutturazione di alcuni ambienti reparto tornio

Descrizione offerta

Offerta inserita da: TEC.GEN SRL
Pervenuta il: 15/11/2021 19:35:26

Documentazione inserita

Busta con Offerta

Nome File: offerta_amat15112021.pdf
Dimensione File: 2,90 MB
Impronta MD5: baff1385585bc215b5b1b0966af92284



Spett.li
DITTE VARIE

Oggetto: RICHIESTA PREVENTIVO DI SPESA PER I LAVORI DI RISTRUTTURAZIONE DI ALCUNI AMBIENTI REPARTO TORNIO

Con la presente si richiede un preventivo, al netto di IVA, per i lavori di ristrutturazione di alcuni ambienti posti al piano terra officina reparto tornio siti presso la sede dell'AMAT di via Cesare Battisti 657 in Taranto.

In allegato, capitolato speciale e computo metrico, nonché le foto che evidenziano lo stato attuale dei luoghi.

Al fine di prendere visione dello stato dei luoghi, **sarà necessario eseguire il sopralluogo** con l'ing. Domenico Pellicoro (numero di telefono 348 49 13 604).

Il preventivo, che dovrà essere formulato "a corpo", sarà prodotto telematicamente previo accesso sulla piattaforma <https://amattaranto.trasparenze.com> con le credenziali assegnate al fornitore, caricando sul portale, in risposta a alla presente richiesta di preventivo, l'allegato prospetto offerta, compilato in ogni sua parte, compressa in un unico file formato .zip o .rar, **entro le ore 13:00 del 29/11/2021**, secondo le procedure indicate nell'allegato manuale operativo.

Le operazioni sopraindicate dovranno essere concluse a fronte di ordine emesso dall'AMAT S.P.A., entro 15 giorni lavorativi dalla ricezione dello stesso.

Tutti gli oneri rivenienti dalle operazioni di smaltimento dei rifiuti prodotti, saranno a carico dell'impresa affidataria.

Il preventivo dovrà essere inferiore al prezzo di € 15.500,00 oltre IVA.

I preventivi superiori a tale cifra non saranno accettati.

Il pagamento della relativa fattura, **emessa in regime di Split Payment (Art 17 Ter - DPR 633/72)**, previo riscontro amministrativo/tecnico positivo, avverrà a mezzo bonifico bancario a 60 giorni data ricezione fattura.

Ai fini del corretto recapito e contabilizzazione delle fatture elettroniche ricevute, occorrerà prestare particolare attenzione nell'emissione della fattura nei confronti di AMAT Spa ai seguenti dati:

- Formato trasmissione fattura elettronica: **FPR12** (Fattura tra privati)
- Codice destinatario: **5WKJP7T**.

IL DIRETTORE TECNICO
(Ing. Mauro BIAZZA)

Spazio riservato alla ditta (da compilare, sottoscrivere e restituire a mezzo telematico nel termine previsto)

DESCRIZIONE	IMPORTO
LAVORI DI RISTRUTTURAZIONE DI ALCUNI AMBIENTI REPARTO TORNIO	€ <u>14.360,00</u> (in cifre)
	€ <u>Quattordici mila trecento lire</u> (in lettere)

Il sottoscritto dichiara che l'offerta sopra riportata è relativa a tutte le lavorazioni descritte nella presente nota, nessuna esclusa.

TORNIO il 15-11-21

FIRMA DEL LEGALE RAPPRESENTANTE

Viale Virgilio 138 - 74121 Taranto
Piva 03124320734

RICHIESTA PREVENTIVO DI SPESA PER I LAVORI DI RISTRUTTURAZIONE DI ALCUNI AMBIENTI REPARTO TORNIO

PROSPETTO - OFFERTA

Il sottoscritto MANDRINO MARCO nato a GRONALISTO
Prov. TA in data 12-10-74 residente in S. GIORGIO IONICO
Prov. TA Via/Piazza TOSANA n. 5, nella sua qualità
di Amministratore dell'impresa TOLSON SRL
con sede legale in TARANTO
Via/Piazza VILLO VIRGINIO n° 138 P. IVA 03124320734
con riferimento all'affidamento dell'appalto in oggetto, formula la seguente offerta, al netto di IVA, al ribasso rispetto al prezzo di € 15.500,00 oltre IVA:

Amat S.p.A. Protocollo in uscita n. 0021329 2021 del 15/11/2021 17:26:20

A - Descrizione Lavoro	B - QUANTITA'	C- IMPORTO TOTALE OFFERTO
4.1 SOFFITTO/PARETI INTERNE	Pareti interne mq. 160; Soffitto circa mq. 60 pareti circa	€ <u>3660</u> <u>00</u>
PAVIMENTI INTERNI		
1) Rimozione totale della sola pavimentazione nella zona ripostiglio sx compreso massetto di sottofondo presente; rifacimento massetto e nuova pavimentazione simile all'esistente.	Mq. 6,00 circa	€ <u>1740</u> <u>00</u>
2) Spazzolatura meccanica con verifica tenuta pavimento stuccatura cementizia di eventuali crepe e buche lavaggio con sgrassatore e ceratura finale.	//	€ <u>2000</u> <u>00</u>

AmAt S.p.A. Protocollo in uscita n. 0021329-2021 del 15/11/2021 17:26:30

A - Descrizione Lavoro	B - QUANTITA'	C- IMPORTO TOTALE OFFERTO
RIVESTIMENTO E FINITURE PARETI INTERNE 3) Per un'altezza di 1.60 cm si dovrà rivestire in gres porcellanato identico all'esistente la zona lavandino circa 3 mq, per la restante parte delle pareti con pittura lavabile traspirante per un'altezza di 1.60 per le pareti trattate con ciclo deumidificante circa 15 mq, pittura lavabile per le pareti non trattate con ciclo deumidificante circa 45 mq (rai a scelta della committenza), traspirante bianco per il soffitto e parte alta delle pareti circa 150 mq, fornitura e montaggio zoccolino battiscopa h 15 cm circa 30 ml.		€ <u>4000,00</u>
ILLUMINAZIONE IMPIANTO ELETTRICO + SOSTITUZIONE LAVANDINO CON SCARICO Ripristino impianto di illuminazione esistente, rifacimento impianto elettrico con canalizzazione esterna con N 4 rese per attacco industriale, N. 4 prese schuko, N. 4 prese civili 16°; sostituzione dello scarico lavandino. Si richiede certificazione CE dell'impianto elettrico realizzato.	A corpo	€ <u>2000,00</u>
IMPIANTO CONDIZIONAMENTO A POMPA DI CALORE Fornitura e posa in opera del materiale per la esecuzione di n. 1 Impianti di condizionamento a pompa di calore, costituiti da Split a parete Interna e macchina condensante.	A corpo	€ <u>960,00</u>
<u>COSTO TOTALE INTERVENTO DA REALIZZARE - Somma di tutti i prezzi indicati in colonna C (in cifre)</u>	€	<u>14360,00</u>
<u>COSTO TOTALE INTERVENTO DA REALIZZARE - Somma di tutti i prezzi indicati in colonna C (in lettere)</u>	€	<u>Quattordicimila Trecento e sessanta</u>

Il sottoscritto dichiara, altresì, che l'importo dei costi aziendali concernenti l'adempimento delle disposizioni in materia di salute e sicurezza sui luoghi di lavoro, ai sensi all'art. 95 comma 10 del D.Lgs. 50/2016, ammonta ad € 500,00 (in lettere € Confermato/00).

Taranto il 15-11-21

Il Rappresentante legale

TEC.GEN S.R.L.

Viale Virgilio 438 - 74121 - Taranto

Piva 03124320734

BUSTA CON OFFERTA

Descrizione richiesta di preventivo

Oggetto: LAVORI DI RISTRUTTURAZIONE DI ALCUNI AMBIANTI REPARTO TORNIO
Descrizione: Lavori di ristrutturazione di alcuni ambienti reparto tornio

Descrizione offerta

Offerta inserita da: TE.BE. TECNOLOGIA BIOEDILIZIA SRL
Pervenuta il: 19/11/2021 12:22:49

Documentazione inserita

Busta con Offerta

Nome File: PREVENTIVO SPESA.pdf.p7m
Dimensione File: 1.96 MB
Impronta MD5: e7ada2abd3662350e163cbdbf226bff8



Spett.li
DITTE VARIE

Oggetto: RICHIESTA PREVENTIVO DI SPESA PER I LAVORI DI RISTRUTTURAZIONE DI ALCUNI AMBIENTI REPARTO TORNIO

Con la presente si richiede un preventivo, al netto di IVA, per i lavori di ristrutturazione di alcuni ambienti posti al piano terra officina reparto tornio siti presso la sede dell'AMAT di via Cesare Battisti 657 in Taranto.

In allegato, capitolato speciale e computo metrico, nonché le foto che evidenziano lo stato attuale dei luoghi.

Al fine di prendere visione dello stato dei luoghi, sarà necessario eseguire il sopralluogo con l'ing. Domenico Pellicoro (numero di telefono 348 49 13 604).

Il preventivo, che dovrà essere formulato "a corpo", sarà prodotto telematicamente previo accesso sulla piattaforma <https://amattaranto.traspone.com> con le credenziali assegnate al fornitore, caricando sul portale, in risposta a alla presente richiesta di preventivo, l'allegato prospetto offerta, compilato in ogni sua parte, compressa in un unico file formato .zip o .rar, entro le ore 13:00 del 29/11/2021, secondo le procedure indicate nell'allegato manuale operativo.

Le operazioni sopraindicate dovranno essere concluse a fronte di ordine emesso dall'AMAT S.P.A., entro 15 giorni lavorativi dalla ricezione dello stesso.

Tutti gli oneri rivenienti dalle operazioni di smaltimento dei rifiuti prodotti, saranno a carico dell'impresa affidataria.

Il preventivo dovrà essere inferiore al prezzo di € 15.500,00 oltre IVA.

I preventivi superiori a tale cifra non saranno accettati.

Il pagamento della relativa fattura, **emessa in regime di Split Payment (Art 17 Ter - DPR 633/72)**, previo riscontro amministrativo/tecnico positivo, avverrà a mezzo bonifico bancario a 60 giorni data ricezione fattura.

Ai fini del corretto recapito e contabilizzazione delle fatture elettroniche ricevute, occorrerà prestare particolare attenzione nell'emissione della fattura nei confronti di AMAT Spa ai seguenti dati:

- Formato trasmissione fattura elettronica: **FPR12** (Fattura tra privati)
- Codice destinatario: **5WKJP7T**.

IL DIRETTORE TECNICO
(Ing. Mauro RIZZA)

Spazio riservato alla ditta (da compilare, sottoscrivere e restituire a mezzo telematico nel termine previsto)

DESCRIZIONE	IMPORTO
LAVORI DI RISTRUTTURAZIONE DI ALCUNI AMBIENTI REPARTO TORNIO	€ 14.750,00 (in cifre)
	€ quattordicimilasettecentocinquanta (in lettere)

Il sottoscritto dichiara che l'offerta sopra riportata è relativa a tutte le lavorazioni descritte nella presente nota, nessuna esclusa.

San Giorgio Jonico, li 19/11/2021

FIRMA DEL LEGALE RAPPRESENTANTE

Via IV Novembre, 78

74027 - SAN GIORGIO JONICO (TA)

C.F. e P.IVA: 0312870736

REA: TA-194465 Pec: te.be.srl@pec.it

RICHIESTA PREVENTIVO DI SPESA PER I LAVORI DI RISTRUTTURAZIONE DI ALCUNI AMBIENTI REPARTO TORNIO

PROSPETTO - OFFERTA

Il sottoscritto Ing. Gaetano Marco Mangione.....nato a Grottaglie (TA)
 Prov. TA.....in data 08/01/1986..... residente in San. Giorgio Jonico
 Prov. TA..... Via/Piazza Via IV Novembre....., n. 76., nella sua qualità
 di Amministratore Unico..... dell'impresa TE.BE.SRL
 con sede legale in San. Giorgio Jonico
 Via/Piazza Via IV Novembre n° 76, P. IVA 03128770736
 con riferimento all'affidamento dell'appalto in oggetto, formula la seguente offerta, al netto di IVA, al ribasso rispetto al prezzo di € 15.500,00 oltre IVA:

A - Descrizione Lavoro	B - QUANTITA'	C- IMPORTO TOTALE OFFERTO
4.1 SOFFITTO/PARETI INTERNE	Pareti Interne mq. 160; Soffitto circa mq. 60 pareti circa	€ <u>7.500,00</u>
PAVIMENTI INTERNI		
1) Rimozione totale della sola pavimentazione nella zona ripostiglio sx compreso massetto di sottofondo presente; rifacimento massetto e nuova pavimentazione simile all'esistente.	Mq. 6,00 circa	€ <u>400,00</u>
2) Spazzolatura meccanica con verifica tenuta pavimento stuccatura cementizia di eventuali crepe e buche lavaggio con sgrassatore e ceratura finale.	//	€ <u>650,00</u>

Amat S.p.A. Protocollo In uscita n. 0021328/2021 del 15/11/2021 17:26:18

A - Descrizione Lavoro	B - QUANTITA'	C - IMPORTO TOTALE OFFERTO
RIVESTIMENTO E FINITURE PARETI INTERNE 3) Per un'altezza di 1,60 cm si dovrà rivestire in gres porcellanato identico all'esistente la zona lavandino circa 3 mq. per la restante parte delle pareti con pittura lavabile traspirante per un'altezza di 1,60 per le pareti trattate con ciclo deumidificante circa 15 mq. pittura lavabile per le pareti non trattate con ciclo deumidificante circa 45 mq (rai a scelta della committenza), traspirante bianco per il soffitto e parte alta delle pareti circa 150 mq. fornitura e montaggio zoccolino battiscopa h 15 cm circa 30 ml.		€ <u>2.500,00</u>
ILLUMINAZIONE IMPIANTO ELETTRICO + SOSTITUZIONE LAVANDINO CON SCARICO Ripristino impianto di illuminazione esistente, rifacimento impianto elettrico con canalizzazione esterna con N 4 rese per attacco industriale, N. 4 prese schuko, N. 4 prese civili 16°; sostituzione dello scarico lavandino. Si richiede certificazione CE dell'impianto elettrico realizzato.	A corpo	€ <u>1.200,00</u>
IMPIANTO CONDIZIONAMENTO A POMPA DI CALORE Fornitura e posa in opera del materiale per la esecuzione di n. 1 Impianti di condizionamento a pompa di calore. costituiti da Split a parete Interna e macchina condensante.	A corpo	€ <u>2500,00</u>
COSTO TOTALE INTERVENTO DA REALIZZARE - Somma di tutti i prezzi indicati in colonna C (in cifre)		€ <u>14.750,00</u>
COSTO TOTALE INTERVENTO DA REALIZZARE - Somma di tutti i prezzi indicati in colonna C (in lettere)		€ <u>quattordicimilasettecentocinquanta, zero</u>

Il sottoscritto dichiara, altresì, che l'importo dei costi aziendali concernenti l'adempimento delle disposizioni in materia di salute e sicurezza sui luoghi di lavoro, ai sensi all'art. 95 comma 10 del D.Lgs. 50/2016, ammonta ad € 442,50. (in lettere € quattrocentoquarantadue//50).

San Giorgio Jonico 19/11/2021

TE.BE. - TECNOLOGIA BIOEDILIZIA S.r.l.
Il Rappresentante Legale
74027 - SAN GIORGIO JONICO (TA)
C.F. e P.IVA: 03128710736
REDA: TA-194465 Pec: te.be.srl@pec.it
(timbro e firma)